



DEUTSCHES  
STIFTUNGSZENTRUM

# WIE WOLLEN WIR LEBEN?

Jahresbericht des  
Deutschen Stiftungszentrums  
2023/2024



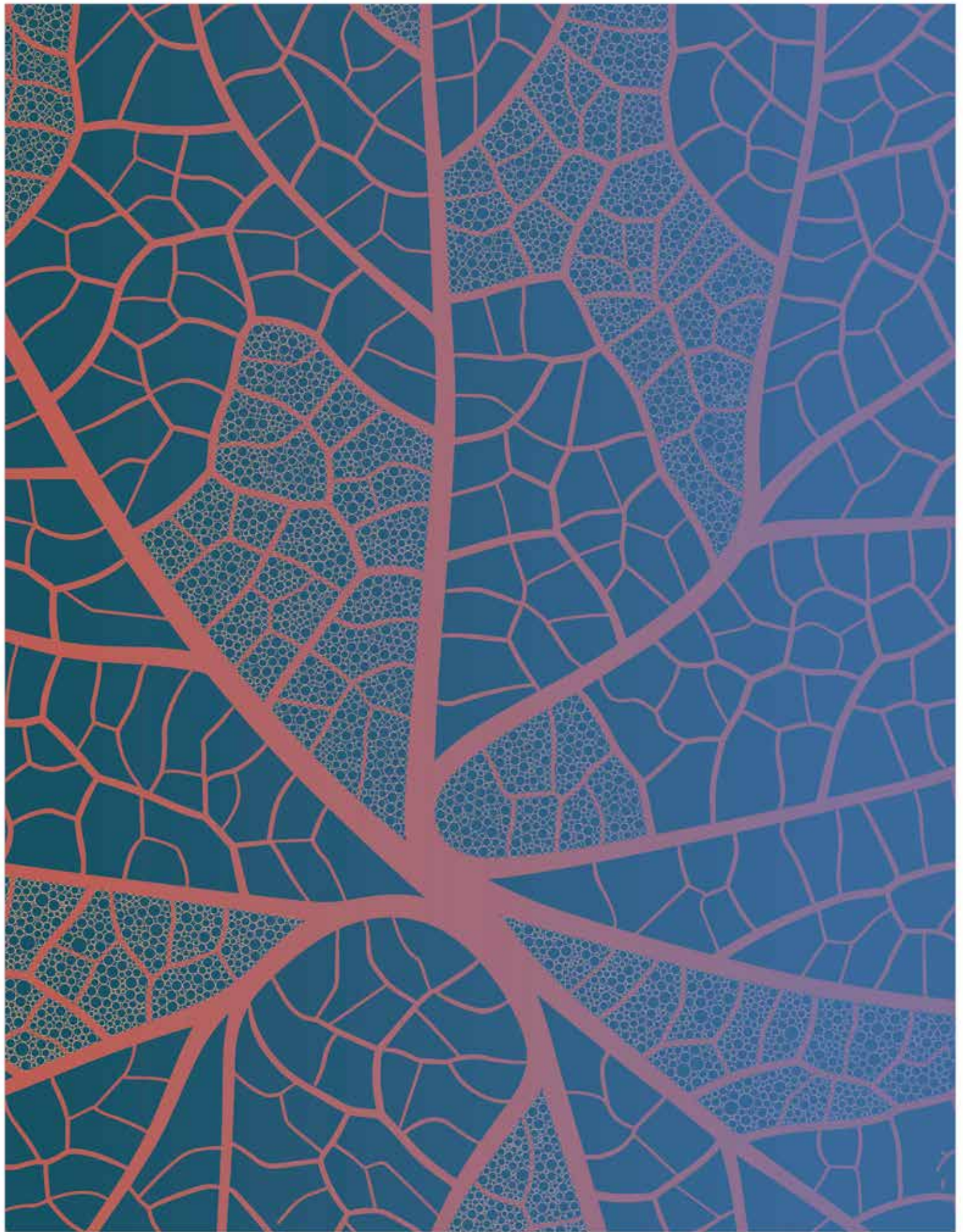

# INHALT

## VORWORTE

<b>Dr. Volker Meyer-Guckel</b> Generalsekretär des Stifterverbandes	... 2
<b>Matthias Schmolz</b> Vorsitzender der Geschäftsführung des DSZ	... 3

## WIE WOLLEN WIR LEBEN?

<b>Interview</b> mit Prof. Dr. Jutta Allmendinger	... 6
<b>Nahaufnahmen:</b>	
Werhahn Stiftung	... 11
Stifterverband: Zukunftsmission Bildung	... 12
Fritz und Hildegard Berg-Stiftung & Peter Beate Heller-Stiftung	... 14
Dres. Edith und Klaus Dyckerhoff-Stiftung	... 16
BNP Paribas Stiftung	... 17
Stiftung kulturelle Erneuerung	... 18
EDEN-Stiftung	... 19
Romy Gohlke-Stiftung	... 20
Minna-James-Heineman-Stiftung	... 20
Manfred und Ursula Müller-Stiftung & Hermann und Lilly Schilling-Stiftung	... 21

## STIFTUNGEN VON A BIS Z

<b>Überblick:</b> Stiftungen unter dem Dach des DSZ	... 24
---	--------

## ÜBER UNS

<b>Bericht aus dem DSZ 2023/2024</b>	... 60
<b>Unsere Leistungen</b>	... 64
<b>Wir machen Stiftungen stark</b>	... 66

## KONTAKT

Geschäftsleitung und Stiftungsrat	... 70
Unsere DSZ-Standorte	... 71
Impressum	... 72

## Vorworte

**DR. VOLKER MEYER-GUCKEL**

ist seit Januar 2022 Generalsekretär  
des Stifterverbandes.

Von 2005 bis 2021 war der Anglist und Chemiker  
stellvertretender Generalsekretär sowie  
Bereichsleiter Programm und Förderung im  
Stifterverband, Mitglied der Geschäftsführung  
des Stifterverbandes, Mitglied der Geschäfts-  
führung der gemeinnützigen Gesellschaft für  
Wissenschaftsstatistik mbH des Stifter-  
verbandes sowie Leiter der Geschäftsstelle  
des Deutschen Zukunftspreises.

# Einfluss nehmen und Zukunft gestalten

**Liebe Leserin, lieber Leser,**

es ist unbestritten: Wir leben in sehr instabilen und unruhigen Zeiten. Weniger denn je wissen wir, was uns die Zukunft bringen könnte – zu schnell und unvorhersehbar sind die vielfältigen Veränderungen, die auf uns einwirken. Doch gerade in Phasen wie diesen stellen sich viele Menschen die essenzielle Frage, wie sie leben möchten. Dahinter steht vor allem der Wunsch nach Selbstwirksamkeit: Wie können wir trotz der vielen Unwägbarkeiten Einfluss auf unser Leben und unsere Gesellschaft nehmen, damit es uns nicht einfach nur „passiert“?

Aber was brauchen wir, um Einfluss zu nehmen und Selbstwirksamkeit zu spüren? Welche Fähigkeiten und Kompetenzen sind entscheidend für die kommenden Generationen, für die Zukunft unserer Gesellschaft, für den Erhalt unserer Demokratie und unseres Wohlstandes? Der Stifterverband hat diese Fragen in den Mittelpunkt seiner Arbeit in den nächsten Jahren gestellt und eine groß angelegte Initiative gestartet, die die Zukunft im Namen trägt. Mit der Partnerinitiative „Zukunftsmission Bildung“ schmieden wir neue und umsetzungsstarke Allianzen aus Wirtschaft, Wissenschaft, Zivilgesellschaft und Politik, um Ressourcen und Expertise zu bündeln und damit Wirksamkeit und Veränderungsfähigkeit zu stärken. Denn Bildung ist für uns der zentrale Schlüssel, um unsere Gesellschaft widerstandsfähig, innovativ und solidarisch zu machen.

Wir freuen uns, dass sich bereits über 40 Stiftungen dieser Zukunftsmission angeschlossen haben. Und es werden monatlich mehr. Ebenso wertvoll sind die vielen anderen Stiftungen, die auf ihre je eigene Weise aktiv die Zukunft gestalten – einige dieser beeindruckenden Beispiele finden Sie in dieser Publikation. Gemeinsam können wir die Weichen stellen – für eine Welt, in der wir und künftige Generationen leben möchten.

Für Ihr großartiges Engagement, liebe Stifterinnen und Stifter, danke ich Ihnen im Namen des gesamten Stifterverbandes sehr herzlich!

Ihr

Dr. Volker Meyer-Guckel

Zum Jahresbericht 2023/2024

## „Wege entstehen dadurch, dass man sie geht.“

Liebe Leserinnen und Leser,

wie sieht eine Welt aus, in der wir leben möchten? Stifterinnen und Stifter haben diese Frage für sich beantwortet. Mit ihrer Stiftungsarbeit zeigen sie, was ihnen besonders wichtig ist, welche Veränderungen sie bewirken möchten und wie sie den Herausforderungen unserer Zeit begegnen.

Stiftungen stehen für das Engagement von Menschen, die erkannt haben, dass wir die Zukunft aktiv gestalten können. Ihr Handeln zeigt uns, dass sich die Welt formen lässt – durch mutige Entscheidungen, kreative Ideen und den festen Willen, Gutes zu tun. Dabei geht es nicht nur um kurzfristige Veränderungen, sondern vor allem um langfristige Lösungen. Stifterinnen und Stifter wissen, dass die Herausforderungen, vor denen wir stehen – sei es der Klimawandel, soziale Ungleichheit oder die Förderung von Bildung – nur durch nachhaltiges Handeln bewältigt werden können.

Indem Stiftungen couragiert vorangehen, inspirieren sie andere, ihrem Beispiel zu folgen und aktiv zu werden. Sie sind Ausdruck eines tiefen Verantwortungsgefühls für unsere Gesellschaft und unsere Zukunft. Wir alle können einen Beitrag leisten, und Stiftungen ermutigen uns dazu: Sie sind Leuchttürme des Engagements und des Optimismus, dass wir die Welt zum Besseren verändern können.

Lassen Sie uns diesen Weg gemeinsam weitergehen. Wir als Deutsches Stiftungszentrum begleiten mehr als 670 Stiftungen verlässlich und vertrauensvoll. Wir machen Ihnen Wege frei, indem wir Sie von Verwaltungsaufgaben entlasten und Sie bei der Erfüllung des Stiftungszwecks umfassend unterstützen.

Welche Wege zu einer lebenswerten Zukunft die von uns betreuten Stiftungen gehen, stellen wir Ihnen in unserem Jahresbericht 2023/2024 vor. Ich wünsche Ihnen eine anregende Lektüre!

Ihr

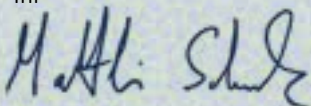

Matthias Schmolz



### **MATTHIAS SCHMOLZ**

studierte Volkswirtschaftslehre, Geschichte und Philosophie an der Universität Hamburg.

1994 kam er zum SPIEGEL, wo er 2003 zum Verlagsleiter berufen wurde.

Von 2011 bis 2015 war er zudem Geschäftsführer von SPIEGEL Online und SPIEGEL TV.

An der Zeppelin Universität Friedrichshafen hatte er anschließend das Amt des Kanzlers und Geschäftsführers inne, bevor er 2021 zum Stifterverband wechselte. Hier ist er Vorsitzender der Geschäftsführung des Deutschen Stiftungszentrums sowie Geschäftsführer und Kaufmännischer Leiter des Stifterverbandes.





WIE WOLLEN  
WIR LEBEN?

# „WIR MÜSSEN UNS MEHR MITEINANDER BESCHÄFTIGEN“

Die bekannte Soziologin Prof. Dr. Jutta Allmendinger erforscht in der „Vermächtnisstudie“ das Lebensgefühl, die Zukunftswünsche und -erwartungen der Menschen in Deutschland. Im Gespräch mit Matthias Schmolz berichtet sie über die Ergebnisse.

**Matthias Schmolz:** Frau Professorin Allmendinger, wir beschäftigen uns mit der Frage „Wie wollen wir leben?“. Sie können Antworten darauf geben, denn seit 2015 führen Sie die „Vermächtnisstudie“ durch. Was ist das Besondere an dieser Studie?

**Jutta Allmendinger:** Vieles. Zunächst die Entstehung. Die Wochenzeitung DIE ZEIT wandte sich an das Wissenschaftszentrum Berlin für Sozialforschung (WZB), um eine gemeinsame Studie zu initiieren. Mit infas kam eines der renommiertesten Institute der sozialwissenschaftlichen Datenerhebung hinzu. Gemeinsam setzten wir eine Studie auf, die bis heute „lebt“ und ihre wissenschaftliche Bedeutung mehrfach bewiesen hat. Methodisch besticht die Studie durch den Fragen-Dreiklang „So ist es heute“, „So soll es werden“ und „So wird es sein“. Das ist ziemlich tricky. Durch den Vergleich der ersten mit der zweiten Antwort erfahren wir, ob die Menschen mit ihrem Leben im Reinen sind oder eigentlich lieber anders leben würden. Der Vergleich der ersten beiden Antworten mit der dritten zeigt, inwieweit sie sich als Teil des großen Ganzen, der Gesellschaft, sehen oder sich von den anderen absetzen.

**Die vier Erhebungswellen Ihrer Studie fallen in eine Zeit großer Transformationen und Krisen. Welche Entwicklungen konnten Sie über die Jahre beobachten?**

Eine ganze Menge. Zunächst zu den Konstanten. Die eigene Familie, wir bezeichnen sie als das

„kleine Wir“, ist den Menschen am allerwichtigsten. Ebenso Freunde und enge Bekannte. Wir sind soziale Wesen. Allerdings sprechen die meisten Menschen den anderen Menschen ab, ebenso zu denken. Das ist ziemlich merkwürdig. Alle ticken ähnlich – und doch glaubt man sich allein mit seinen Ansichten. Man redet zu wenig miteinander.

Wichtig daran ist, dass wir vom „kleinen Wir“ nicht auf ein „großes Wir“, auf einen sozialen Zusammenhalt der Menschen in Deutschland, schließen können. Bis heute sehen wir keine großen Generationenkonflikte. Ungebrochen ist auch die Vorstellung, dass sich Erwerbsarbeit und Anstrengungen lohnen müssen.

Die größten Veränderungen sehen wir in einer zunehmenden Offenheit gegenüber neuen Technologien und einer grundlegenden Bereitschaft, die Lebensverläufe anders zu gestalten. Unterbrechungen für Weiterbildungen sind heute viel akzeptierter als zu Beginn der Studie. Verschärft hat sich das ernste Zögern hinsichtlich der Familienbildung. Aus der Vision Beruf *und* Familie wurde ein Beruf *oder* Familie. Bei Frauen und bei Männern.

**Auch über Ihre Studien hinaus sind Sie häufig im Gespräch mit den Bürgerinnen und Bürgern in Deutschland. Welche Themen begegnen Ihnen immer wieder, was bewegt die Menschen in Hinblick auf ihre Zukunft besonders?**

Oft geht es um das Geben und Nehmen. Bürgergeld ja, aber nur wenn man es sich verdient. Migranten ja, aber nur wenn sie hier auch erwerbstätig sind ☺



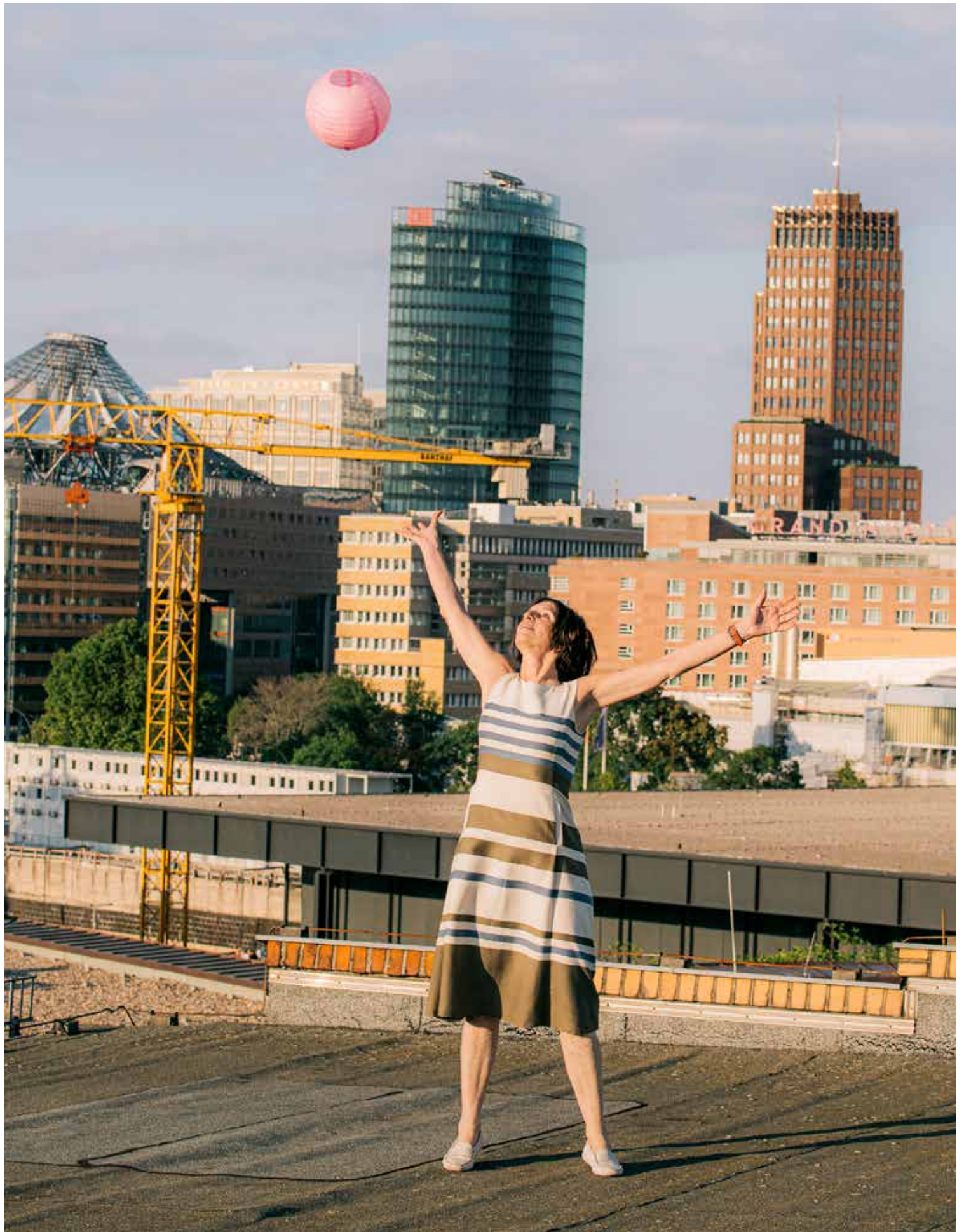

und sich eingliedern. Meist wird auch die Sicherung der eigenen Situation und der der Kinder angesprochen. „Der nächsten Generation muss es besser gehen“ ist in unserer DNA fest verankert – auch wenn einem klar ist, dass stetiger Fortschritt angesichts des rapiden Klimawandels nicht möglich und auch nicht erstrebenswert sein kann. Betroffen macht mich oft die Hilflosigkeit in den Blicken der Menschen. Ich sage es ungern, aber wir brauchen Halt gebende, visionäre, starke Vorbilder.

### **Wie stellen sich die Menschen in Deutschland ihre Zukunft vor – in welchen Bereichen wünschen sie sich Kontinuität, wo wünschen sie Änderungen? Und wovor haben sie am meisten Angst?**

Die meisten Menschen wünschen sich (Erwartungs-)Sicherheit und Verlässlichkeit. Unsicherheit macht Angst. Man will wissen, woran man ist, was man konkret tun kann.

### **Schauen wir bei einigen Lebensbereichen genauer hin. Vier-Tage-Woche, Arbeitskräftemangel, Teilzeit: Unsere Arbeitswelt befindet sich im Wandel – nicht zuletzt durch die fortschreitende Digitalisierung und die Entwicklung von Künstlicher Intelligenz. Was erwarten Menschen von der künftigen Arbeitswelt?**

Die Menschen erwarten eine Arbeitswelt, die das Wort Arbeit ernst nimmt. Arbeit sind Tätigkeiten auch jenseits bezahlter Erwerbstätigkeit. Die Erziehung von Kindern, die Pflege der Älteren, zivilgesellschaftliches Engagement. Faul will niemand sein. Aber anerkannt in der Fülle dessen, was man wertschöpfend macht. Hier fehlt der öffentliche Diskurs.

### **Immer wieder gibt es Stimmen, die die fehlende Leistungsbereitschaft in Deutschland bemängeln. Wie nehmen Sie dies wahr?**

Unsere Daten zeigen das nicht. Auch nicht im Vergleich der Generationen. Die Erwerbsquote ist gestiegen, die Leistungsbereitschaft ist ungebrochen. Aber wir müssen eben auch atmen können.

### **In der jüngsten Vermächtnisstudie (2023) haben Sie sich mit Fragen der anhaltenden Ungleichheit zwischen den Geschlechtern und ihren Folgen**



#### **PROF. DR. H.C. JUTTA ALLMENDINGER, PH.D.**

war von 2007 bis September 2024 Präsidentin des Wissenschaftszentrums Berlin für Sozialforschung (WZB). Zuvor war sie Professorin an der Ludwig-Maximilians-Universität München und Direktorin des Instituts für Arbeitsmarkt- und Berufsforschung (IAB) in Nürnberg. Sie studierte Soziologie und Sozialpsychologie in Mannheim und Madison, Wisconsin, promovierte an der Harvard University und habilitierte sich an der Freien Universität Berlin.

Für ihre Arbeit wurde Allmendinger mehrfach ausgezeichnet, darunter mit dem Bundesverdienstkreuz Erster Klasse, dem Communicator-Preis der DFG und des Stifterverbandes und dem Schader-Preis. 2014 wurde ihr von der Universität Tampere die Ehrendoktorwürde verliehen. Sie ist Mitglied zahlreicher Gremien und Beiräte, etwa des Herausgeberrats der Wochenzeitung DIE ZEIT und des Aufsichtsrats der Berliner Stadtreinigung. Anfang 2021 berief Papst Franziskus sie in die Päpstliche Akademie für Sozialwissenschaften.

### **beschäftigt. Was sind die wichtigsten Ergebnisse? Und was sollte daraus für die Zukunft folgen?**

Die Lebensverläufe von Frauen haben sich immer mehr denen von Männern angeglichen. Umgekehrt aber nicht. Nicht einmal jeder zweite Vater nimmt Elternzeit, und auch teilzeitarbeitende Väter sind selten. Der sogenannte Care Gap bleibt daher groß, auch bei der mentalen Belastung. Ebenso bleiben Einkommensunterschiede gewaltig, vor allem wenn man das Lebenseinkommen anschaut. Umzugestalten sind Ehegattensplitting, kostenlose Mitversicherung, Minijobs, die Verteilung der Elternzeit und des Elterngeldes. Auch die Zahl und die Qualität der Kindertagesstätten sind enorm wichtig. All das ist im Koalitionsvertrag angelegt. Eine schöne Entwicklung ist, dass junge Männer und Frauen immer häufiger eine partnerschaftliche Aufteilung aller Arbeiten möchten. Diese müssen wir viel entschlossener ermöglichen. Auch mit der Umsetzung des Koalitionsvertrags.

**Bei allen aktuellen Krisen und Notlagen ist die Verbesserung des Bildungssystems sicherlich der nachhaltig wertvollste Beitrag für die Zukunft unserer Gesellschaft. Der Stifterverband stellt sich mit seiner „Zukunftsmission Bildung“ dieser großen Herausforderung. Wo würden Sie ansetzen?**

Ich würde bereits bei den Kitas ansetzen. Die politischen Einstellungen der Eltern werden früh an Kinder weitergegeben. Ein frühes Demokratielernen kann hier viel bewirken und auch den sozialen Zusammenhalt stärken. Ebenso lassen sich die kognitiven Fähigkeiten der Kinder früh im Leben besonders gut fördern und damit auch die Chancenunterschiede etwas ausgleichen. Wir brauchen also ein Startchancenprogramm auch in den Kitas. Ich würde viel stärker in Bildungsketten denken und an eine bessere Abstimmung zwischen Bund, Land, Kommunen und Schulträgern. Bei einer Zukunftsmission Bildung muss es auch um Weiterbildung gehen, gerade weil sich unsere Arbeitsplätze immens verändern.

**Weltweit sind liberale Demokratien unter Druck. Wie steht es um unsere Demokratie, um unseren gesellschaftlichen Zusammenhalt – und was können wir tun, um beides zu stärken?**

Wir müssen uns mehr miteinander beschäftigen, uns mehr einander aussetzen. Wir brauchen die Überschneidung sozialer und ethnischer Kreise, um Stereotype ab- und Vertrauen aufzubauen. Vertrauen ist das Bindemittel zwischen uns. Segregation und Abschirmung sind Feinde.

**Als größte globale Herausforderung gilt der Klimawandel, der angesichts anderer Probleme in den Hintergrund zu treten scheint. Wie wichtig ist dieses Zukunftsthema für die Menschen in Deutschland? Und haben wir genug Energie und Tatkraft für nachhaltige Veränderungen in den ökologischen Fragen?**

Das Thema ist enorm wichtig. Die allermeisten Menschen wissen das auch. Die Vermächtnisstudie zeigt, dass man sich den schwarzen Peter gegenseitig zuschiebt. Weil die anderen nicht genug tun, muss ich auch nichts tun. Bringt es denn überhaupt was, wenn ich allein mich klima-

schonend verhalte? Wir wissen: Anreize helfen mehr als Verbote. Keinesfalls dürfen wir Ökologie gegen Ökonomie ausspielen. Wir brauchen einen nationalen Ruck.

**Die Vermächtnisstudie versteht sich als Seismograf gesellschaftlicher Entwicklungen in allen Lebensbereichen. Inwiefern können Ihre wissenschaftlichen Ergebnisse auch einen Beitrag dazu leisten, Lösungen für die Zukunft zu entwickeln?**

Wir konnten früh zeigen, wie stark Deutschland auseinanderdriftet oder wie sehr Frauen verunsichert sind in ihrer Lebensgestaltung. Wir konnten erfahren, bei welchen Maßnahmen Menschen mitziehen und wo nicht. Das haben wir auch in vielen Schriften und Vorträgen, ja selbst in Theaterstücken vermittelt. Mehr kann und mehr sollte die Wissenschaft nicht tun. Die Politik ist am Zug, sie ist demokratisch gewählt.

**Veränderungsbedarf ist das eine, der tatsächliche Wandel das andere. Wie schätzen Sie die Offenheit und die Bereitschaft für Veränderungen in Deutschland ein?**

Das ist eine der zentralen Fragen. Meine Einschätzung ist hier optimistischer als die vieler anderer. Wir müssen mutig und ehrlich sein, klare Ziele definieren, die Leistungen der Menschen sehen und anerkennen, uns kümmern, so abgedroschen das klingen mag. Das scheint sehr „soft“ zu sein, ist es aber nicht. Gerade während Corona haben wir gelernt, dass Techniken das eine, Ängste aber was ganz anderes sind.

**Im September 2024 haben Sie Ihr Amt als Präsidentin des WZB abgegeben. Wenngleich Sie noch viele andere Aufgaben und Funktionen innehaben, werden Sie sicherlich etwas mehr Freiraum haben. Was sind Ihre Pläne? Anders gefragt: Wie wollen Sie leben?**

Ich hatte lange Zeit das große Privileg, meine Interessen zu meinem Beruf werden zu lassen, viele Freiheiten zu haben, großartige Menschen zu treffen. Nun bin ich emeritiert. Für mich ist das ein formaler Statuswechsel, auf den ich fortwährend angesprochen werde, der aber wenig daran ändert, wie ich lebe. Daran und darüber freue ich mich, so lange ich kann. Nur etwas ungezügelter als früher. ))



ENGAGIERT  
UND FOKUSSIERT

# ZUKUNFT WIRD GEMACHT

Mit den Tugenden des Mittelstands:  
Die Werhahn Stiftung packt  
Probleme zeitnah an und will vor  
allem Perspektiven schaffen.

„Die beste Art, die Zukunft vorherzusagen, ist, sie selbst zu kreieren“, hat Managementpapst Peter Drucker einmal gesagt und damit perfekt das Credo des deutschen Mittelstands beschrieben. Verantwortungsbewusstsein, Flexibilität und Innovationskraft sind nur ein paar der Tugenden, die die mittelständischen Unternehmen zum Rückgrat der deutschen Wirtschaft gemacht haben und die im Fall der Werhahn Stiftung auch das Verständnis ihres sozialen Engagements prägen.

Seit 2010 fördert die Stiftung als Initiative der Gesellschafter der Wilh. Werhahn KG unter dem Motto „Perspektiven fürs Leben stiften“ Projekte, bei denen die Unterstützung benachteiligter Kinder, Jugendlicher und junger Erwachsener im Mittelpunkt steht. Lokal wie global ist zudem ein Auswahlkriterium, dass die geförderten Initiativen möglichst an den Standorten des Unternehmens realisiert werden. Diese Nähe macht die Stiftung für die Werhahn Gruppe zur gelebten Corporate Social Responsibility.

Paradebeispiele sind Projekte wie der LeseMentor Neuss, bei dem seit 2012 inzwischen fast 180 Lese-mentoren rund 200 Kinder und Jugendliche an 27 Neusser Schulen betreuen. Auch Mitarbeiterinnen und Mitarbeiter der zur Werhahn-Gruppe gehörenden Bank11 bringen sich hier als Mentoren ein. Gemeinsam mit der Zwilling Foundation unterstützt



*#PixieAllies ist ein partizipatives Projekt zum Thema digitale Zivilcourage.*

die Werhahn Stiftung außerdem eine Initiative im südindischen Pondicherry, die Kindern und Jugendlichen mit Handicap eine berufliche und gesellschaftliche Perspektive bietet.

Auf ganz aktuelle Probleme reagiert die Stiftung mit der Förderung von innovativen Initiativen wie „#PixieAllies“ zum Thema digitale Zivilcourage, die mit dem Bonner Theaterkollektiv „The Beautiful Minds“ und Partnern realisiert wird. Beim Projekt „Echt jetzt“ geht es mit dem Verein Distanz e.V. um Distanzierungsarbeit mit Jugendlichen von rechts-extremen oder menschenfeindlichen Einstellungen. Auf Initiative und mit finanzieller Unterstützung der Werhahn Stiftung wird zudem mit dem Verein „180 Grad Wende“ in Köln das Projekt „Azubi-Buddy“ umgesetzt, das Jugendlichen aus sozial benachteiligten Milieus beim Start ins Berufsleben hilft. )



# GEMEINSAM DEMOKRATIE UND WOHLSTAND STÄRKEN



*Bildungschancen sind Lebenschancen – für eine Verbesserung setzt sich der Stifterverband mit seiner „Zukunftsmission Bildung“ ein.*

**Wie wollen wir in Zukunft leben? Wie innovationsstark können wir unsere Gesellschaft gestalten? Bei der Beantwortung dieser Fragen spielt das Thema Bildung eine besondere Rolle. Denn wenn wir auch in Zukunft in einer offenen und demokratischen Gesellschaft sowie in Wohlstand leben wollen, dann gilt es, jetzt in Bildung und das Bildungssystem zu investieren.**

In den nächsten 15 Jahren besuchen die Kinder und Jugendlichen die Schulen und Hochschulen, die als Erwachsene Deutschland bis Ende dieses Jahrhunderts gestalten werden. Sie werden dafür verantwortlich sein, Wettbewerbsfähigkeit sowie gesellschaftlichen Zusammenhalt und eine starke Demokratie zu sichern. Deshalb

müssen wir uns heute dafür einsetzen, dass diese jungen Menschen die notwendigen Kompetenzen haben, um diese Herausforderungen in Zukunft zu lösen.

Dies kann nur gelingen, wenn wir gemeinsam handeln, Ressourcen bündeln, Wirkung erzielen – so die Leitlinien der Zukunftsmission Bildung. Der Stifterverband hat diese Gemeinschaftsinitiative zusammen mit seinen Vorstandsunternehmen im Jahr 2024 auf den Weg gebracht, um schnell mehr Menschen mit den notwendigen Zukunftskompetenzen aus- und weiterzubilden. Dabei konzentriert sie sich auf die großen Herausforderungen in unserem Bildungssystem: mehr und besser ausgebildete Lehrkräfte, mehr Fachkräfte mit MINT-Kompetenzen für den deut-

„Bildung ist das Fundament einer erfolgreichen Zukunft – nicht nur für Unternehmen, sondern für unsere gesamte Gesellschaft. Für gute Bildung benötigen wir aber schnellstmöglich mehr und exzellent ausgebildete Lehrkräfte:

Nur so kann es uns in Deutschland gelingen, allen Schülerinnen und Schülern zeitgemäßes Wissen und die richtigen Fähigkeiten zu vermitteln.

Deshalb ist uns das Engagement in der Allianz für Lehrkräfte so wichtig – gemeinsam können wir etwas bewegen!“

Prof. Dr. Alex Stepken,  
Vorstandsvorsitzender der TÜV SÜD Stiftung



schen Arbeitsmarkt, stärkere Vermittlung von Future Skills und eine bessere Zusammenarbeit von Schulen und außerschulischen Bildungsträgern. Dafür baut die Zukunftsmission Bildung für jeden Themenkomplex umsetzungsstarke Allianzen auf, die ihre Arbeit zum Teil schon aufgenommen haben. Die Allianzen bündeln Ressourcen und wirken so gezielt in das Bildungs- und Wissenschaftssystem.

Zentraler Ansatz in jeder dieser vier Umsetzungsallianzen ist die Kooperation von Staat und Zivilgesellschaft sowie Bildungseinrichtungen und Wirtschaft. Denn um die großen Herausforderungen im Bildungssystem zu lösen, braucht es wirkungsvolle Partnerschaften – die gegenüber der Politik mit einer Stimme sprechen und gemeinsame Ziele verfolgen. Gerade die Wirtschaft spürt den Bedarf an Fachkräften und sucht nach neuen Konzepten, um die Innovationskraft zu stärken und unseren Wohlstand zu erhalten. Schon lange engagieren sich viele in der Zukunftsmission beteiligten Unternehmen regional und in übergreifenden Netzwerken, genauso wie viele Stiftungen im Bildungsbereich. Auch sie sind essenziell für die Zukunftsmission, verfügen sie doch über Expertise und Netzwerke, sind Türöffner und Vermittler und geben auch durch ihre finanzielle Förderung vielen Projekten eine Chance, die es sonst nicht gäbe.

Es gilt, gemeinsam, schnell und mit Experimentierfreude förderliche Rahmenbedingungen zu schaffen, um vorbildliche Projekte als gute Praxis in die Breite zu tragen. Wirkungsvoll wird die Zukunftsmission Bildung durch fokussierte gemeinsame Handlungsempfehlungen, die Entwicklungspfade aufzeigen, durch Kooperation mit relevanten Beratungsgremien und durch das Nutzen unterschiedlicher Zugänge zur Politik. Wenn wir auch in Zukunft in einer offenen und demokratischen Gesellschaft sowie in Wohlstand leben wollen, dann muss das deutsche Bildungssystem jetzt auf die Herausforderungen der sich schnell wandelnden Gegenwart reagieren, was nur gemeinsam gelingen kann. )



Dr. Volker Meyer-Guckel,  
Generalsekretär des Stifterverbandes



### WERDEN SIE TEIL DER ZUKUNFTSMISSION BILDUNG!

Wollen Sie Ihre Expertise einbringen, um gemeinsam etwas zu verändern? Wollen Sie mehr Wirkungskraft entwickeln, indem Sie durch Partnerschaften mit einer starken Stimme im Dialog mit der Politik und Bildungsakteuren agieren? Mehr als 40 Stiftungen sind bereits dabei – werden auch Sie Teil der Zukunftsmission Bildung!

Weitere Informationen finden Sie auf  
[www.zukunftsmission-bildung.de](http://www.zukunftsmission-bildung.de)



# LEBENSWERTE METROPOLEN

**Willkommen im Jahrtausend  
der Städte: Urbanisierung,  
Klimawandel und Transformation  
machen Stadtentwicklung  
zur zentralen Zukunftsdisziplin.**

Gekommen, um zu bleiben: Die Zukunft der Menschheit ist nach Analyse der Vereinten Nationen ohne jeden Zweifel urban. Lebten 2021 noch 56 Prozent der Weltbevölkerung in Städten, so werden es 2050 schon 68 Prozent sein. Das entspricht ausgehend von einer bis dahin auf 9,7 Milliarden geschätzten Bevölkerung einem Zuwachs von 2,5 Milliarden Menschen. Ein Großteil davon wird in den urbanen Mega-Zentren in Asien und Afrika leben, doch auch in Deutschland setzt sich die Urbanisierung auf ohnehin schon überdurchschnittlich hohem Niveau fort.

Urbanisierung in Zeiten von Transformation und Klimawandel birgt Chancen und Risiken zugleich. Eine hohe Bevölkerungsdichte auf kleinem Raum führt zur Potenzierung positiver wie negativer gesamtgesellschaftlicher Entwicklungen, da immer direkt ein großer Anteil der Bevölkerung davon betroffen ist. Dies gilt für soziale Fragen, Umweltthemen und Gesundheitsentwicklungen ebenso wie für die Anfälligkeit bei akuten Katastrophen- oder Krisenfällen. Um gute Lebensbedingungen zu erhalten und zu verbessern, heißen die Ziele daher Resilienz und Nachhaltigkeit, die auch die UN den Stadtentwicklern in die Agenda schreibt. Dabei gilt es eine ganze Menge von Faktoren zu berücksichtigen: Luft-, Lärm-, Lichtverschmutzung beeinflussen die physische wie psychische Gesundheit der Bevölkerung. Funktionierende Verkehrssysteme reduzieren die

ökologische Belastung und erhöhen zugleich die Lebensqualität durch weniger Lärm und Abgase, und der Klimawandel verlangt, dass Städte Wetterextremen trotzen können und vor allem hitzetauglich werden. Dicht bebaute Städte heizen sich ohne Begrünung deutlich mehr auf als mit. Kurzgefasst: Die Stadt der Zukunft muss sich unter zunehmend erschwerten Bedingungen als lebenswert beweisen und dabei eine Vielzahl von Akteuren einbinden.

Die Fritz und Hildegard Berg-Stiftung fördert seit vielen Jahren das Programm „Stadt der Zukunft“, um sich mit diesen Themen wissenschaftlich auseinanderzusetzen. Das Programm wird von einer Konferenz begleitet, die 2023 am Institut für Hygiene und Öffentliche Gesundheit des Universitätsklinikums Bonn stattfand. Die geförderten Juniorforschungsgruppen präsentierten salutogene, also gesundheitsfördernde, Effekte von Stadtlandschaften und die Bedeutung städtischer Biodiversität. Ab 2024 wird eine Juniorforschungsgruppe um PD Dr. Jobst Augustin vom Universitätsklinikum Hamburg-Eppendorf, Prof. Susanne Busch (Hochschule für Angewandte Wissenschaften) und Prof. Carsten Gertz (Technische Universität Hamburg) gefördert, die sich mit Multi-Level-Governance, der Koordination von Institutionen und Zuständigkeiten, auseinandersetzt. Am Beispiel der Stadtregion „Hamburger Südwesten“ untersucht das Team Sozialraum und Gesundheit, Mobilitätsverhalten und Akzeptanz bestehender und geplanter Verkehrsachsen unter Einbindung der lokalen Bevölkerung.

Dem Einfluss realer oder virtueller Landschaften und Orte auf physische, psychische und soziale Gesundheit hat sich die Peter Beate Heller-Stiftung mit dem Stiftungsprogramm „Gesunde Orte – Therapeutische Landschaften“ verschrieben. In einer





*Grüne Oase in gewachsenen  
Strukturen: St. Stephen's Green  
in Dublin.*

2024 beschlossenen Förderungsrunde überzeugte die Juniorforschungsgruppe um Prof. Dr. Anna Mikhof, Prof. Dr. Heike Köckler (beide Hochschule für Gesundheit, Bochum) und Prof. Dr.-Ing. Martin Knöll (TU Darmstadt) mit ihrem Antrag „Urban Community Mental Health: Innenstädte als therapeutische Landschaften“. Die Forschenden werden in den kommenden Jahren emotionale, kognitive und Verhaltensaspekte psychischer Gesundheit in urbanen Kontexten (Urban Mental Health) untersuchen. Der Schwerpunkt auf Innenstädte ist bewusst gewählt, da sie mit ihrem aktuellen Wandel in Funktion und Flächennutzung besonderen Herausforderungen unterliegen, der gleichzeitig einen einmaligen Gestaltungsspielraum bietet.

Lebenswerte Metropolen werden in den geförderten Forschungsprojekten als Städte der Zukunft definiert, die die Gesundheit der Bevölkerung zum primären Ziel erklären – eine wahrhaft visionäre Idee. )

#### FRITZ UND HILDEGARD BERG-STIFTUNG

[www.deutsches-stiftungszentrum.de/  
stiftungen/fritz-und-hildegard-berg-stiftung](http://www.deutsches-stiftungszentrum.de/stiftungen/fritz-und-hildegard-berg-stiftung)

#### PETER BEATE HELLER-STIFTUNG

[www.deutsches-stiftungszentrum.de/  
stiftungen/peter-beate-heller-stiftung](http://www.deutsches-stiftungszentrum.de/stiftungen/peter-beate-heller-stiftung)



*Nachhaltiger als Neubau:  
Umnutzung von alten  
Betongebäuden, wie der  
Volksschwimmhalle Lankow,  
die 2015 in die Denkmal-  
liste der Stadt Schwerin  
aufgenommen wurde.*

## LANG LEBE DER BETON

**Beton ist der wichtigste Baustoff unserer Zeit. Er ist weltweit verfügbar, kostengünstig, robust, dauerhaft – und extrem klimaschädlich.**

„Beton ist der Humus der Zivilisation“, hat der Aphoristiker Martin Gerhard Reisenberg einst formuliert, doch die im 18. Jahrhundert entwickelte Mischung aus Zement, Wasser und Sand ist seitdem ziemlich in Verruf geraten. Bei der Herstellung von Zement, unerlässliches Bindemittel von Beton, werden große Mengen klimaschädlicher Gase freigesetzt. Die Zementindustrie trägt zu acht Prozent zum globalen CO<sub>2</sub>-Ausstoß bei, gleichzeitig sind die Ressourcen vieler Ausgangsstoffe begrenzt, selbst Sand ist nicht mehr uneingeschränkt verfügbar.

Die Bauindustrie steht damit vor der Herausforderung, neue Produkte aus Beton zu entwickeln,

die in Produktion, Anwendung und Entsorgung umweltfreundlicher sind. Die Dres. Edith und Klaus Dyckerhoff-Stiftung – eine rein mit privaten Mitteln errichtete Stiftung – fördert daher schon seit Jahren Forschungsprojekte, die sich diesem Thema widmen. So sucht man an der TU Braunschweig mit Hilfe der Stiftung nach neuen Betonrezepturen, die nur auf lokal verfügbare Ausgangsstoffe setzen. Am KIT Karlsruhe denkt man darüber nach, wie man Betonabbruch für die Wiederverwendung thermisch aufbereiten kann. Und an der Universität Konstanz nimmt man die chemischen Eigenschaften von kalksteinkalzinierten Tonzementen, einer neuartigen Mischung mit deutlich besserer CO<sub>2</sub>-Bilanz, genauer unter die Lupe.

Zudem ist klar, dass die Ökobilanz von Bauwerken entscheidend dadurch bestimmt wird, wie lange sie

bestehen und genutzt werden. Renovierung, Restaurierung und Umnutzung von alten Betongebäuden ist einem Abriss in der Regel vorzuziehen. Die Dyckerhoff-Stiftung verleiht daher ab 2024 regelmäßig den Klaus Dyckerhoff-Preis für Architektur. Erster Preisträger ist der Architekt Ulrich Bunnemann, der die Volksschwimmhalle Lankow in Schwerin so umbaute, dass hier nun sechzehn Wohnungen, ein kleines Schwimmbecken für Reha-Sport und Kinderschwimmkurse sowie eine Arztpraxis einen Platz in architektonisch origineller Umgebung finden. )

### DYCKERHOFF-STIFTUNG

[www.dyckerhoff-stiftung.de](http://www.dyckerhoff-stiftung.de)

[www.deutsches-stiftungszentrum.de/stiftungen/dres-edith-und-klaus-dyckerhoff-stiftung](http://www.deutsches-stiftungszentrum.de/stiftungen/dres-edith-und-klaus-dyckerhoff-stiftung)

# PRAKTISCHES LERNEN IM GRÜNEN KLASSENZIMMER

**Im BiodivLab erforschen Jugendliche die Natur, schützen die Umwelt und lernen, welchen Beitrag zur Artenvielfalt sie leisten können.**

Sind junge Menschen in der Lage, nachhaltig zu handeln? Gemäß der Agenda 2030 sollen die globalen Nachhaltigkeitsziele bis zum Ende des Jahrzehnts erreicht

Das BiodivLab besteht aus drei Säulen. Für die Säule „Gewässerökologie“ lädt die Goethe-Uni in ihren Schulgarten ein. Interaktiv angeleitet, messen die Schülerinnen und Schüler Wasserdaten wie Temperatur und pH-Wert und bestimmen die Vielfalt der Flora und Fauna. Anschließend vergleichen und diskutieren sie die ermittelten Messdaten und Artbestimmungen im Kontext des Gewässertyps.



*Raus aus der Schule, hier zum Messen von Wasserdaten.*

Das „Stadtklima“, die zweite Säule, untersuchen Schülerinnen und Schüler, indem sie im Modell aus verschiedenen Materialien – z.B. Holz, Glas und Styropor – eine Stadt und ein Dorf bauen. Sie messen physikalische Parameter wie Temperaturanstieg und -abfall, Windgeschwindigkeit und Luftfeuchtigkeit und überwachen diese. Anhand des Modellaufbaus werden Konsequenzen des Klimawandels praxisnah erklärt. Im Rahmen der dritten Säule stellt das BiodivLab Schulen Nisthilfen für Wildbienen, eine Saatmischung für Futterpflanzen heimischer Wildbienenarten sowie eine verständliche An-

leitung bereit. Die Schüler dokumentieren und fotografieren die Bienenlarven und erfassen die Daten digital.



werden. Gleichzeitig – so das Ergebnis einer Studie der Freien Universität Berlin – ist Bildung für nachhaltige Entwicklung strukturell im Bildungssystem kaum integriert. Eine große Lücke: die Aus- und Weiterbildung von Lehrenden aller Bildungsbereiche zu Nachhaltigkeit.

Um diese Leerstelle zu schließen, hat die Abteilung für Biologiedidaktik der Goethe-Universität Frankfurt gemeinsam mit der BNP Paribas Stiftung das BiodivLab initiiert. Im Rahmen des Projekts werden innovative Vermittlungs- und Lehrkonzepte für die Themen Biodiversität, Umweltschutz und Nachhaltigkeit entwickelt und Lehrkräfte darin geschult.

Das BiodivLab hilft jungen Menschen, Nachhaltigkeitsprobleme zu verstehen, und vermittelt, dass und wie sie ihnen begegnen können. Gleichzeitig gibt es Lehrkräften online frei zugänglich Bildungskonzepte an die Hand, um Nachhaltigkeitskompetenzen im Lehrplan zu stärken. Also raus aus der Schule, rein ins grüne Klassenzimmer! )

Das BiodivLab hilft jungen Menschen, Nachhaltigkeitsprobleme zu verstehen, und vermittelt, dass und wie sie ihnen begegnen können. Gleichzeitig gibt es Lehrkräften online frei zugänglich Bildungskonzepte an die Hand, um Nachhaltigkeitskompetenzen im Lehrplan zu stärken. Also raus aus der Schule, rein ins grüne Klassenzimmer! )

## BNP PARIBAS STIFTUNG

-  [www.bnpparibas.de/de/verantwortung/die-bnp-paribas-stiftung](http://www.bnpparibas.de/de/verantwortung/die-bnp-paribas-stiftung)
-  [www.biodivlab-frankfurt.de](http://www.biodivlab-frankfurt.de)



# DIE ZUKUNFT DES WASSERS

Die Stiftung kulturelle Erneuerung fördert Projekte, die mit Kulturveranstaltungen auf den Klimawandel hinweisen.

Es ist weltweit eine der größten Herausforderungen unseres Jahrhunderts: Bevölkerungswachstum, Klimawandel und Trinkwassermangel erfordern einen nachhaltigen Umgang mit der Ressource Wasser. Wie können wir diese Ressource schützen und Wasser für alle zugänglich machen? Mit dieser Frage beschäftigt sich das Theaterprojekt „DURST – Die Zukunft des Wassers“.

Gefördert von der Stiftung kulturelle Erneuerung, schafft das künstlerische Team bei diesem Projekt ein sinnliches Theatererlebnis, das das Publikum auf eine Art Pilgerreise aus der Stadt an ländliche Orte im Rheinischen Braunkohlerevier mitnimmt, an denen die Auswirkungen der menschengemachten Eingriffe in die Natur- und Kulturlandschaft mit allen Sinnen spürbar sind.



*Blick in die Zukunft: Künstlicher See statt Braunkohletagebau.*

## STIFTUNG KULTURELLE ERNEUERUNG



[www.kulturelleerneuerung.de](http://www.kulturelleerneuerung.de)



[www.deutsches-stiftungszentrum.de/stiftungen/stiftung-kulturelle-erneuerung](http://www.deutsches-stiftungszentrum.de/stiftungen/stiftung-kulturelle-erneuerung)

Entwickelt wurde das Projekt von einem interdisziplinären Team aus darstellenden und bildenden Künstlerinnen und Künstlern, Kulturvermittlern und Mitgliedern der Scientists for Future. Diese Partnerschaft möchte durch eine Synthese aus Kunst, Kultur und Wissenschaftsvermittlung einen Bewusstseinswandel in der Gesellschaft unterstützen. Das begleitende Bildungsprogramm setzt früh an und richtet sich an Kinder und Jugendliche aus den Schulklassen der Region, die aktiv miteinbezogen werden.

Eine weitere jährliche Förderung der Stiftung kulturelle Erneuerung unterstützt das Orchester des Wandels: In meist außergewöhnlichen Konzertformaten weist dieser Klangkörper, der sich aus Musikerinnen und Musikern deutscher Berufsorchester zusammensetzt, auf die Klimakrise hin. Livemusik

an besonderen Orten – kombiniert etwa mit Fotoprojektionen oder Vorträgen – macht die zerbrechliche Schönheit der Natur erlebbar. Mit regelmäßigen Benefizkonzerten fördert das Orchester zudem diverse Projekte zum Klima- und Naturschutz. Die emotionale Kraft der Musik ist dabei das Medium, Menschen zu erreichen und für dieses Zukunftsthema zu sensibilisieren. )

# DIE ERNÄHRUNG DER ZUKUNFT WIRD GANZHEITLICH DEFINIERT

**Das Ziel ist hoch gesteckt: Mit nachhaltiger Landwirtschaft sollen künftig gesunde Lebensmittel für alle verfügbar werden.**

Das Menschenrecht auf Nahrung ist Teil der Agenda 2030 der Vereinten Nationen, die in der Zukunft den Hunger beenden, die Ernährung verbessern und zu einer nachhaltigen Landwirtschaft kommen wollen. Neben dem Ziel, eine wachsende Weltbevölkerung ernähren zu können, stehen somit auch Themen wie „Gesundheit“, „Artenvielfalt“ und „Klimaneutralität“ auf dem Programm. Schon seit den 1980er Jahren wird in Gießen im Wissenschaftsgebiet „Ernährungsökologie“ geforscht, in dem inzwischen auch unter Begriffen wie „Planetary Health“ Ernährung im Sinne von „dauerhafter Gesundheit für alle“ übergeordnet gedacht wird.

Noch früher, seit ihrer Gründung in den 1960er Jahren, hat die EDEN-Stiftung sich eines ganzheitlichen Ansatzes in der Kette Landwirtschaft-Ernährung-Gesundheit verschrieben. Alle drei Bereiche können und sollten, davon ist die Stiftung überzeugt, nur komplex und miteinander vernetzt gedacht werden. Statt der heutigen, häufig konfrontativen Debatten um Veganismus, Vegetarismus, Misch-, Roh- und Trennkost, Low Carb und Slow Food, Paleo und Clean Eating braucht es demnach angepasste Lösungen, die weltweit je nach Region, Kultur und ökonomischen Voraussetzungen unterschiedlich ausfallen können.

Die Stiftung arbeitet daher auf zweierlei Terrain. Zum einen hat sie den Anspruch, belastbare Daten und



*Nachhaltige Ernährung: pflanzenbetont, saisonal und regional.*

Fakten zu generieren, die die Vor- und Nachteile bestimmter Ernährungsformen unter verschiedenen Umständen beleuchten. So fördert sie Projekte an den Universitäten Bonn, Hannover und Freiburg, die die Auswirkungen von pflanzlicher Ernährung auf die kindliche Entwicklung, die körperliche Leistungsfähigkeit oder das Immunsystem abschätzen sollen.

Zum anderen unterstützt die Stiftung Organisationen, die wissenschaftliche Fakten einordnen und der Gesellschaft vermitteln können. Sie fördert Tagungen für den wissenschaftlichen Austausch, z.B. zum

Mikrobiom bei Pflanzen und beim Menschen. Unterstützt werden zudem Ausbildungsinitiativen wie die interdisziplinäre „Denkwerkstatt“ an der FH Münster oder der Aufbau eines Studiengangs „ONE HEALTH“ an der Uni Witten-Herdecke. )

EDEN-STIFTUNG

 [www.eden-stiftung.de](http://www.eden-stiftung.de)



NAHAUFNAHME

Romy Gohlke Stiftung

# BEGEGNUNG VON KUNST UND KI



*KI – Verheißung oder Bedrohung? Szene aus der Aufführung von „Galatea Upload“.*

## Jugendliche beschäftigen sich mit Künstlicher Intelligenz (KI) und wirken bei einem szenischen Konzert zum Thema mit.

Künstliche Intelligenz ist derzeit in aller Munde: Während Kritiker sich um den Verlust von Arbeitsplätzen sorgen oder ethische Bedenken hinsichtlich Überwachung und Datenschutz haben, sprechen Befürworter von Effizienzsteigerungen, Automatisierung von Routineaufgaben oder wichtigen Fortschritten etwa in Medizin und Forschung. Eines ist sicher: Das Thema KI sorgt für kontroverse Diskussionen.

Im Rahmen eines Projektes, das die Romy Gohlke Stiftung unterstützt, beschäftigen sich Schülerinnen und Schüler einer Bonner Gesamtschule mit dieser technischen Superintelligenz und den Verheißungen und Bedrohungen für unser Leben. Doch nicht nur das: Am Ende stehen sie selbst auf der Bühne – als Performende in dem multimedial-szenischen Konzert „Galatea Upload“, das sich mit Künstlicher Intelligenz

beschäftigt und das im Rahmen des Beethovenfestes Bonn aufgeführt wird. Vorab setzen sich die Jugendlichen in drei Workshop-Phasen mit KI auseinander und erarbeiten mit dem künstlerischen Team die szenische Umsetzung. Bei einem Besuch im Deutschen Museum Bonn lernen sie verschiedene Facetten von Künstlicher Intelligenz kennen und entwickeln eine individuelle Sicht auf sie. Sie gehen dabei den Fragen nach, welches Potenzial in dieser Technologie steckt, aber auch welche Gefahren und Ängste aus ihrer Sicht mit diesem Thema verbunden sind. Ihre eigenen Gedanken über die Herausforderungen fließen in Form von Tonaufnahmen in die musikalischen Kompositionen für das Stück ein.

In Kooperation mit der Regisseurin des Konzertes und anderen Projektbeteiligten arbeiten die Jugendlichen an der szenischen Umsetzung ihrer Ideen und entdecken dabei, wie Kunst und KI sich begegnen. )

### ROMY GOHLKE STIFTUNG

[www.deutsches-stiftungszentrum.de/stiftungen/romy-gohlke-stiftung](http://www.deutsches-stiftungszentrum.de/stiftungen/romy-gohlke-stiftung)



NAHAUFNAHME

Minna-James-Heineman-Stiftung

# EIN NEUES GEMEINSAM

„Wie wollen wir in Zukunft leben?“ Die Antwort von Dannie N. Heineman (1872-1962), einem deutsch-amerikanischen Juden und Stifter der Minna-James-Heineman-Stiftung, hieß „gemeinsam“, denn: „People cannot escape people“, wir können uns nicht aus dem Weg gehen.

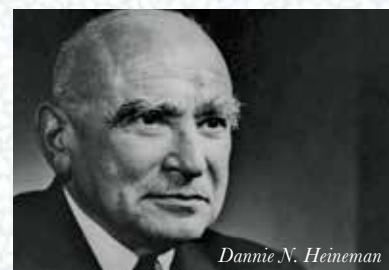

*Dannie N. Heineman*

Ganz im Sinne ihres Stifters hat die Stiftung über viele Jahrzehnte wissenschaftliche Kooperationsprojekte zwischen Deutschen, Amerikanern und Israelis gefördert. Denn miteinander forschen heißt auch: einander verstehen. Das gilt nicht erst seit dem Oktober 2023 auch für Israelis und Palästinenser. In der Hoffnung auf ein neues „Gemeinsam“ legt die Stiftung ein dreijähriges Stipendienprogramm in Kooperation und unter Federführung der Minerva-Stiftung auf. Doktoranden israelischer und arabischer Herkunft sollen zuerst an einem Max-Planck-Institut in Deutschland und dann am Weizman-Institut in Israel gemeinsam medizinische Forschungsideen verfolgen. Außerdem werden die Stiftungen eine Summerschool anbieten, in deren Rahmen israelische und palästinensische Masterstudierende in Deutschland Labore besuchen und ihre wissenschaftlichen Erkenntnisse diskutieren – gemeinsam. )

### MINNA-JAMES-HEINEMAN-STIFTUNG

[www.heinemanstiftung.org](http://www.heinemanstiftung.org)



Manfred und Ursula Müller-Stiftung  
Hermann und Lilly Schilling-Stiftung

# SMARTE MEDIZIN – MIT DER KI IM TEAM

Künstliche Intelligenz und neue Technologien prägen die Medizin der Zukunft.



*So stellt sich KI die Medizin der Zukunft vor (KI-generiertes Bild).*

Wie technische Innovationen und KI den klinischen Alltag jetzt und künftig verändern, ist ein wichtiges Thema, mit dem sich auch Stiftungen unter dem Dach des DSZ intensiv beschäftigen. So hat die Manfred und Ursula Müller-Stiftung 2024 in Kooperation mit der Deutschen Gesellschaft für Neurologie (DGN) unter der Präsidentschaft von Prof. Dr. Lars Timmermann erstmals den Neuro-Tech-Innovationspreis vergeben, der kollaborative Ansätze in der neurobiologischen Grundlagenforschung für die Integration von Technologie oder Software in den patientenorientierten Klinikalltag honoriert.

Präzisere Diagnosen, innovative und individuelle Therapien, Roboter im OP: Für die Medizin ist Generative Künstliche Intelligenz (KI) schon heute ein hilfreiches Instrument, das für die Zukunft weitere große Durchbrüche in vielen Bereichen verspricht. Der Schlüssel liegt in der schnellen und strukturierten Auswertung riesiger Datenmengen, wodurch Zusammenhänge und Querverbindungen erst entdeckt werden können, die sowohl Diagnose wie Behandlung – letztere individuell auf den Patienten zugeschnitten – voranbringen können. Zudem zeigt sich KI schon heute in medizinischen Bildauswertungen deutlich überlegen, wenngleich hier auf menschliche Expertise noch nicht verzichtet werden kann. Nicht zuletzt verspricht der hochpräzise Einsatz von Robotern bei Operationen signifikant verbesserte Heilungsergebnisse. Roboter könnten vermehrt auch in der häuslichen und stationären Pflege zum Einsatz kommen, um Fachkräfte bei ihrer wichtigen Arbeit zu unterstützen und Freiräume für menschliche Zuwendung zu schaffen.

Auch die Schilling-Stiftung fördert anlässlich des Jubiläums ihres 50-jährigen Bestehens 2024 die beiden Stiftungsprofessuren „Computationale Neurobiologie“ von Prof. Christian Meisel an der Berliner Charité und Prof. Andreas Horn an der Universität Köln. Die Forschungsgruppe um Prof. Meisel erarbeitet unter anderem neue Ansätze für das Monitoring von Patientinnen und Patienten mit Schlaganfällen, Epilepsie und in der Intensivmedizin. Die Gruppe um Prof. Horn widmet sich der Tiefenhirnstimulation als effektives Neuromodulationsverfahren. )

#### MANFRED UND URSULA MÜLLER-STIFTUNG

[www.deutsches-stiftungszentrum.de/stiftungen/manfred-und-ursula-mueller-stiftung](http://www.deutsches-stiftungszentrum.de/stiftungen/manfred-und-ursula-mueller-stiftung)

#### HERMANN UND LILLY SCHILLING-STIFTUNG

[www.deutsches-stiftungszentrum.de/stiftungen/schilling-stiftung](http://www.deutsches-stiftungszentrum.de/stiftungen/schilling-stiftung)



STIFTUNGEN  
VON A BIS Z



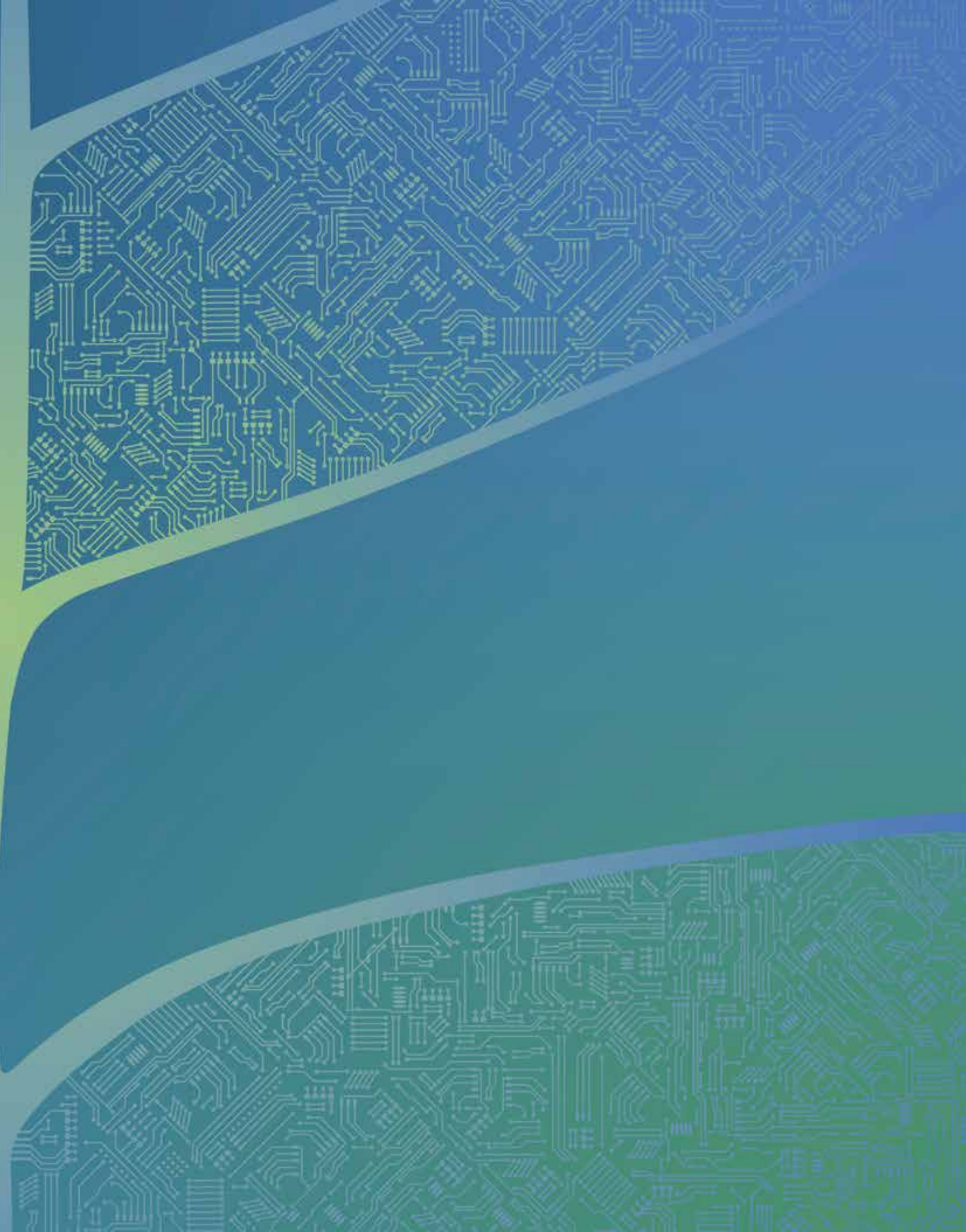

# STIFTUNGSVIELFALT IM DSZ

674 Stiftungen nutzen den Service des Deutschen Stiftungszentrums. Ihre Stiftungszwecke und Aktivitäten sind sehr vielfältig – was die Stiftungen jedoch eint, ist ihr überzeugtes Engagement für die gute Sache sowie der Wille, einen gesellschaftlichen Mehrwert zu erreichen.

Berichtszeitraum vom 1. Juli 2022  
bis zum 30. Juni 2024.

Stiftungen, die im Berichtszeitraum  
neu hinzugekommen sind oder  
erstmalig im Rahmen der Liste  
vorgestellt werden, sind farblich  
hervorgehoben.

Weitere Informationen zu allen  
Stiftungen unter dem Dach des DSZ  
finden Sie im Internet unter  
[www.deutsches-stiftungszentrum.de](http://www.deutsches-stiftungszentrum.de)



**4C FOOTSTEPS STIFTUNG** ▫ 2011 durch die 4C GROUP AG errichtet ▫ Errichtung, Durchführung und Begleitung sowie Kooperation mit pädagogischen Einrichtungen mit dem Ziel, Projekte zur vorschulischen Bildung von Kindern sowie zur schulischen und beruflichen Ausbildung von Kindern und Jugendlichen zu ermöglichen und zu fördern [www.4cfootsteps.org](http://www.4cfootsteps.org)

**ERNST-ABBE-FONDS** ▫ 1987 errichtete die Carl-Zeiss-Stiftung anlässlich des 100-jährigen Bestehens den Ernst-Abbe-Fonds ▫ Förderung der Wissenschaft auf dem gesamten Gebiet der Optik und dem Gebiet der Werkstoffe (Glas, Glaskeramik u.a.) ▫ Stiftungsvermögen ca. 970.000 Euro ▫ Jährliches Fördervolumen 25.000 Euro

**KARL UND GERTRUD ABEL-STIFTUNG** ▫ 1986 von Prof. Dr. Karlhans und seiner Schwester Gertrud Abel errichtet ▫ Förderung von Wissenschaft und Forschung auf dem Gebiet der klassischen Philologie, insbesondere der antiken Philosophie ▫ Stiftungsvermögen ca. 5,5 Mio. Euro ▫ Jährliches Fördervolumen ca. 120.000 Euro

**ACCANTO STIFTUNG** ▫ Errichtet 2008 ▫ Förderung des Naturschutzes und der Landschaftspflege, Umweltschutz, der internationalen Gesinnung, Entwicklungszusammenarbeit, Wissenschaft und Forschung, Erziehung und Bildung, Kunst und Kultur, des Denkmalschutzes und der Denkmalpflege, Jugend- und Altenhilfe u.a.

**AFS-STIFTUNG FÜR INTERKULTURELLE BEGEGNUNGEN** ▫ 1997 errichtet durch Geförderte des American Field Service (AFS) ▫ Förderung der Völkerverständigung und der darauf gerichteten Bildung und Erziehung ▫ Stiftungsvermögen ca. 980.000 Euro ▫ Jährliches Fördervolumen ca. 15.000 Euro [www.afs.org](http://www.afs.org)

**BÜRGERSTIFTUNG AHLEN** ▫ Errichtet als Gemeinschaftseinrichtung von Ahlener Bürgern für Ahlener Bürger ▫ Förderung von Erziehung, Bildung, gesellschaftlicher Integration, Sport, Gesundheit, Kultur, Umwelt-/Landschaftsschutz, Denkmal- und Heimatpflege u.a. [www.buergerstiftung-ahlen.com](http://www.buergerstiftung-ahlen.com)

**AKZO NOBEL STIFTUNG ZUR FÖRDERUNG DER DEUTSCH-NIEDERLÄNDISCHEN ZUSAMMENARBEIT** ▫ 1993 vom Treuhandfonds der Gesellschaft der deutschen Mitglieder des Aufsichtsrates der Akzo N.V. errichtet ▫ Förderung der deutsch-niederländischen Zusammenarbeit auf den Gebieten der Wissenschaft und Bildung ▫ Stiftungsvermögen ca. 290.000 Euro ▫ Jährliches Fördervolumen ca. 13.000 Euro

**ALCATEL-LUCENT STIFTUNG FÜR KOMMUNIKATIONSFORSCHUNG** ▫ 1979 durch die Standard-Elektrik Lorenz AG Stuttgart errichtet ▫ Förderung der Forschung über wirtschaftliche und technische Probleme der Kommunikation ▫ Stiftungsvermögen ca. 250.000 Euro [www.stiftungaktuell.de](http://www.stiftungaktuell.de)

**DEUTSCHE ALTAMERIKA-STIFTUNG**

▫ Errichtet 2002 ▫ Förderung von Wissenschaft und Forschung auf dem Gebiet der Altamerikanistik (Archäologie, Geschichte, Ethnohistorie, Sprachwissenschaft und Epigraphik der indigenen Bevölkerung Amerikas in Mesoamerika, dem Andenraum und beeinflussten Gebieten)

**GERD ALTENHOF-STIFTUNG**

▫ 2013 durch testamentarische Verfügung von Gerd Altenhof errichtet ▫ Förderung von Wissenschaft und Forschung auf dem Gebiet der Epilepsieforschung ▫ Stiftungsvermögen ca. 5,3 Mio. Euro ▫ Jährliches Fördervolumen ca. 65.000 Euro

**ALTNER-COMBECHER-KOHLER STIFTUNG FÜR ÖKOLOGIE UND FRIEDEN**

▫ 2003 durch die Eheleute Ingetraud Combecher und Prof. Dr. Dr. Dr. h.c. Günter Altner errichtet. In Gedenken an Stephan Kohler hat Anke Brummer-Kohler 2023 eine Zustiftung getätigt ▫ Förderung von Wissenschaft und Forschung, vornehmlich in den Bereichen Ökologie, alternative Technologien sowie Friedensforschung ▫ Stiftungsvermögen 1,4 Mio. Euro ▫ Jährliches Fördervolumen 35.000 Euro  
 ☎ [www.altner-combecher-kohler-stiftung.de](http://www.altner-combecher-kohler-stiftung.de)

**STIFTUNG TIERSCHUTZVEREIN ANDERNACH UND UMGEBUNG**

▫ 2015 durch den Tierschutzverein Andernach u.U. e.V. gegründet ▫ Förderung des Tierschutzes, insbesondere durch die Förderung des Tierschutzvereins Andernach und dessen Aufgaben, die im Wesentlichen der Unterhaltung des Tierheims in Andernach gewidmet sind ▫ Stiftungsvermögen 700.000 Euro

**WALTER UND EVA ANDREJEWSKI-STIFTUNG**

▫ 1990 durch die Eheleute Dr. Walter und Eva Andrejewski errichtet ▫ Förderung der Forschung im Bereich der Wechselverhältnisse zwischen theoretischer Physik und Mathematik, insbesondere der Entwicklung neuer mathematischer Methoden ▫ Stiftungsvermögen ca. 240.000 Euro

**ANSTIFTUNG**

▫ Errichtet 2017 (1982) ▫ Will mit innovativen Ansätzen zur Lösung von Gegenwartsfragen beitragen. Fördert, vernetzt und erforscht Räume und Netzwerke des Selbermachens, z.B. Interkulturelle und Urbane Gärten, Reparatur-Initiativen, Open-Source-Projekte sowie Initiativen zur Belebung von Nachbarschaften.  
 ☎ [www.anstiftung.de](http://www.anstiftung.de)

**FUNDATIO NISIBINENSIS – STIFTUNG FÜR ARAMÄISCHE STUDIEN**

▫ 2010 auf Initiative der „Fundatio Nisibinensis – Gesellschaft zur Förderung Aramäischer Studien“ errichtet ▫ Förderung der sprach-, sozial- und kulturwissenschaftlichen sowie historischen Forschung über die Aramäer u.a. ▫ Stiftungsvermögen ca. 170.000 Euro

**ARENBERG-STIFTUNG**

▫ 1981 durch Herzog Jean-Engelbert von Arenberg errichtet ▫ Förderung der historischen und kunsthistorischen Forschung ▫ Stiftungsvermögen ca. 480.000 Euro ▫ Jährliches Fördervolumen ca. 25.000 Euro  
 ☎ [www.arenbergfoundation.eu](http://www.arenbergfoundation.eu)

**HERZOG ERIK VON ARENBERG STIFTUNG**

▫ 2002 durch Erzherzogin Laetitia von Habsburg-Lothringen und Guibert d'Udekem errichtet ▫ Förderung von Wissenschaft, Forschung, Bildung, Erziehung, Kunst und Kultur, Umwelt-, Landschafts- und Tierschutz, Denkmalschutz u.a. ▫ Stiftungsvermögen ca. 100.000 Euro ▫ Jährliches Fördervolumen ca. 70.000 Euro

**STIFTUNG FÜR ARMENISCHE STUDIEN**

▫ 1989 durch Prof. Mihran Dabag, Garbis Papazian, Zolak Ter-Harutunian und Ernst-Albrecht von Renesse gegründet ▫ Förderung der historischen, sozial- und kulturwissenschaftlichen Armenienforschung sowie deren internationaler Betrachtung ▫ Stiftungsvermögen ca. 150.000 Euro ▫ Jährliches Fördervolumen ca. 10.000 Euro

**ASBH-STIFTUNG – STIFTUNG DER ARBEITSGEMEINSCHAFT SPINA BIFIDA UND HYDROCEPHALUS E.V. (ASBH), BUNDESVERBAND**

▫ Errichtet 1999 ▫ Förderung der Menschen mit Spina bifida und/oder Hydrocephalus  
 ☎ [www.asbh-stiftung.de](http://www.asbh-stiftung.de)

**STIFTUNG ATLANTIK-BRÜCKE**

▫ 1995 durch Dr. Arend Oetker errichtet ▫ Förderung der deutsch-amerikanischen und deutsch-kanadischen Freundschaft sowie der Völkerverständigung in Europa ▫ Stiftungsvermögen ca. 1,5 Mio. Euro ▫ Jährliches Fördervolumen ca. 20.000 Euro  
 ☎ [www.atlantik-bruecke.org](http://www.atlantik-bruecke.org)

**RUDOLF AUGSTEIN STIFTUNG**

▫ Die gemeinnützige Stiftung versteht sich als Teil der Zivilgesellschaft. Sie fühlt sich Rudolf Augstein und seinem Engagement für den Qualitätsjournalismus, für die Künste sowie für benachteiligte Kinder und Jugendliche verbunden. Im Gedenken an ihren Gründer und Namensgeber nahm die Stiftung bürgerlichen Rechts im Jahr 2005 ihre Fördertätigkeit auf.  
 ☎ [www.rudolf-augstein-stiftung.de](http://www.rudolf-augstein-stiftung.de)

**AUMUND FOUNDATION**

▫ 2019 durch Herrn Franz-W. Aumund errichtet ▫ Förderung von Wissenschaft und Forschung, Bildung und Erziehung, der öffentlichen Gesundheitspflege sowie der Mildtätigkeit. Die Stiftung verfolgt ein eigenes Förderprogramm, vor diesem Hintergrund nimmt sie keine Anträge entgegen ▫ Stiftungsvermögen ca. 220 Mio. Euro ▫ Jährliches Fördervolumen ca. 1,9 Mio. Euro

**FRANZ-W. AUMUND-STIFTUNG**

▫ Errichtet 2006 durch Franz-W. Aumund ▫ Förderung von Wissenschaft und Forschung, Bildung und Erziehung sowie die mildtätige Unterstützung von hilfsbedürftigen Menschen ▫ Stiftungsvermögen ca. 900.000 Euro ▫ Jährliches Fördervolumen ca. 120.000 Euro

**STIFTUNGSFONDS DER ALEXANDER VON HUMBOLDT-STIFTUNG**

▫ Errichtet 1998 ▫ Forschungsstipendien für wissenschaftlich hochqualifizierte Akademiker fremder Nationalität, Förderung von deren Forschungsvorhaben in Deutschland

**AVIAT-STIFTUNG**

▫ Im Jahr 2000 durch die Eheleute Ingrid Sylvia und Ulrich Voswinckel errichtet ▫ Wissenschaft und Forschung, Bildung und Erziehung sowie internationale Verständigung ▫ Stiftungsvermögen ca. 200.000 Euro ▫ Jährliches Fördervolumen ca. 10.000 Euro

**BAADER-STIFTUNG FÜR ARBEITS-MEDIZIN UND PRÄVENTION**

▫ 1968 durch testamentarische Verfügung von Prof. Dr. Ernst W. Baader und seiner Ehefrau Margarethe Anna Clara Baader errichtet ▫ Förderung der Arbeitsmedizin, insbesondere regelmäßige Preisvergabe für bedeutende wissenschaftliche Leistungen junger Arbeitsmediziner ▫ Stiftungsvermögen ca. 200.000 Euro

**DR. JÖRG BANKMANN-STIFTUNG ZUR FÖRDERUNG DER WIRTSCHAFTS-WISSENSCHAFTEN**

▫ 1989 durch Herrn Dr. Dr. Jörg Bankmann errichtet ▫ Wirtschaftswissenschaftliche Forschung und Lehre, Förderung des wirtschaftswissenschaftlichen Nachwuchses ▫ Stiftungsvermögen ca. 568.000 Euro ▫ Jährliches Fördervolumen ca. 20.000 Euro

**BAO STIFTUNG**

▫ 2017 durch die Eheleute Dr. Brigitte und Dr. Arend Oetker errichtet ▫ Förderung von Kunst und Kultur, insbesondere auf dem Gebiet der Moderne ▫ Stiftungsvermögen 15 Mio. Euro ▫ Jährliches Fördervolumen ca. 300.000 Euro

**CHRISTINA BARZ-STIFTUNG**

▫ 1990 durch Herrn RA Michael Barz errichtet ▫ Förderung von Wissenschaft und Forschung im Bereich Essstörungen, insbesondere zu bulimisch-anorektischen Verhaltensweisen und innovativen Therapiekonzepten ▫ Stiftungsvermögen 1,4 Mio. Euro ▫ Jährliches Fördervolumen 40.000 Euro

**BAUER-HOLLMANN STIFTUNG** ▫ 2000 von der Familie Bauer-Hollmann errichtet  
 ▫ Förderung von Wissenschaft und Forschung sowie des Umwelt- und Naturschutzes  
 ▫ Stiftungsvermögen ca. 2,7 Mio. Euro  
 ▫ Jährliches Fördervolumen ca. 75.000 Euro

#### **BAUER-STIFTUNG ZUR FÖRDERUNG VON WISSENSCHAFT UND FORSCHUNG**

▫ 1996 durch die Familie Heinrich Bauer errichtet ▫ Förderung von Wissenschaft und Forschung ▫ Stiftungsvermögen ca. 5,4 Mio. Euro ▫ Jährliches Fördervolumen ca. 120.000 Euro

**STIFTUNG KSTV BAVARIA** ▫ Die Stiftung in treuhänderischer Verwaltung des „Verbandes der Freunde der Universität Freiburg“ fördert derzeit Master-Studierende mit guten Leistungen, die kein anderes Stipendium erhalten. Außerdem vergibt die Stiftung alljährlich den „Bischof Hemmerle Wissenschaftspreis“ der theologischen Fakultät in Freiburg für hervorragende wissenschaftliche Arbeiten ▫ Stiftungsvermögen 1 Mio. Euro  
 ☎ [www.freunde.uni-freiburg.de](http://www.freunde.uni-freiburg.de)

#### **STIFTUNG BAYERN GEGEN KREBS**

▫ Gegründet 2019 ▫ Förderung der Arbeit der Bayerischen Krebsgesellschaft e.V., deren Ziel es ist, dass jeder krebskranke Mensch in Bayern ein qualitätsgesichertes Hilfe- und Beratungsangebot erhält. Weder Betroffene noch Angehörige sollen mit der Diagnose Krebs und all ihren Folgen allein gelassen werden. Mit den Projekten „Reden hilft“ und „Gemeinsam stark“ fördert die Bayerische Krebsgesellschaft die Psycho-soziale Krebsberatung und die ehrenamtliche Arbeit von Selbsthilfegruppen in ganz Bayern.  
 ☎ [www.stiftung-bayern-gegen-krebs.de](http://www.stiftung-bayern-gegen-krebs.de)

#### **TONNE-BECHHOLD-STIFTUNG**

▫ 2015 durch Frau Ingrid Bechhold errichtet  
 ▫ Förderung des Wohlfahrtswesens, der Jugend- und Altenhilfe sowie der Hilfe für Opfer von Straftaten und Unterstützung hilfsbedürftiger Menschen, vorwiegend von Frauen und/oder Kindern, im Großraum Düsseldorf ▫ Stiftungsvermögen ca. 2,5 Mio. Euro

**RUDOLF-BECKER-STIFTUNG** ▫ 2003 durch Herrn Rudolf Becker errichtet ▫ Förderung von Wissenschaft und Forschung auf dem Gebiet der Humanmedizin ▫ Stiftungsvermögen ca. 7,5 Mio. Euro ▫ Jährliches Fördervolumen ca. 160.000 Euro

#### **KARL HEINZ BECKURTS-STIFTUNG**

▫ 1987 durch die Hermann von Helmholtz-Gemeinschaft Deutscher Forschungszentren errichtet ▫ Förderung von Wissenschaft und Forschung, Preisverleihung alle zwei Jahre ▫ Stiftungsvermögen 2,5 Mio. Euro  
 ☎ [www.beckurts-stiftung.de](http://www.beckurts-stiftung.de)

**PETERS-BEER-STIFTUNG** ▫ 1996 durch testamentarische Verfügung von Ilse Peters, geb. Beer, errichtet ▫ Förderung von Wissenschaft und Forschung sowie Förderung der Bildung und Erziehung, in erster Linie Begabtenförderung ▫ Stiftungsvermögen ca. 4,2 Mio. Euro ▫ Jährliches Fördervolumen ca. 100.000 Euro

#### **GISELA UND OTTO BEHME STIFTUNG**

▫ 2012 durch Gisela Behme errichtet ▫ Förderung von Bildung und Erziehung, Wissenschaft, Entwicklungszusammenarbeit, der Jugend- und Altenhilfe, mildtätiger Zwecke u. a. ▫ Stiftungsvermögen ca. 450.000 Euro

#### **RUDOLF V. BENNIGSEN-FOERDER-STIFTUNG FÜR WISSENSCHAFT UND BILDUNG**

▫ 2005 durch den Zusammenschluss zweier Stiftungen errichtet  
 ▫ Förderung von Wissenschaft und Bildung insbesondere auf dem Gebiet der Rechts- und Wirtschaftswissenschaften ▫ Stiftungsvermögen ca. 2,5 Mio. Euro ▫ Jährliches Fördervolumen ca. 50.000 Euro

#### **FORUM BERGBAU UND WASSER**

▫ 2017 als nichtrechtsfähige Stiftung durch die RAG (Aktiengesellschaft) errichtet  
 ▫ Förderung von Wissenschaft und Forschung auf dem Gebiet der Hydrogeologie. Besonders berücksichtigt werden sollen dabei die Chancen und Risiken eines Grubenwasseranstiegs nach Einstellung des Steinkohlenbergbaus sowie der sich daraus ergebenden ökologischen und ökonomischen Konsequenzen ▫ Stiftungsvermögen ca. 1 Mio Euro ▫ Jährliches Fördervolumen 330.000 Euro

#### **FRITZ UND HILDEGARD BERG-STIFTUNG**

▫ 1988 durch testamentarische Verfügung von Hildegard Berg errichtet  
 ▫ Förderung von medizinischer Wissenschaft und Forschung, exklusive Krebsforschung  
 ▫ Stiftungsvermögen ca. 7,7 Mio. Euro  
 ▫ Jährliches Fördervolumen ca. 270.000 Euro

#### **CARL HEINZ BERGER STIFTUNG**

▫ 2007 durch Frau Ursula Berger errichtet  
 ▫ Förderung von Wissenschaft, Forschung, Bildung und Erziehung sowie des öffentlichen Gesundheitswesens ▫ Stiftungsvermögen 500.000 Euro ▫ Jährliches Fördervolumen 4.000 Euro

#### **BURCKHARD UND SIGRID BERGMANN STIFTUNG**

▫ 2011 durch die Eheleute Dr. Burckhard und Sigrid Bergmann errichtet  
 ▫ Förderung des öffentlichen Gesundheitswesens und der öffentlichen Gesundheitspflege sowie der Jugend- und Altenhilfe

**TIERSCHUTZSTIFTUNG HEIDRUN UND DR. ULRICH BERGMANN** ▫ 2015 durch die Eheleute Dr. Ulrich und Heidrun Bergmann errichtet ▫ Förderung des Tierschutzes, insbesondere des Schutzes von Haustieren in Dortmund ▫ Stiftungsvermögen 815.000 Euro ▫ Jährliches Fördervolumen 30.000 Euro

**DR. ALEXANDER UND RITA BESSER-STIFTUNG** ▫ 1990 durch testamentarische Verfügung von Rita Besser errichtet  
 ▫ Förderung von Bildung und Erziehung, insbesondere des journalistischen Nachwuchses ▫ Stiftungsvermögen 1,8 Mio. Euro  
 ▫ Jährliches Fördervolumen 50.000 Euro

#### **BETWEEN BRIDGES**

▫ 2017 von Wolfgang Tillmans errichtet  
 ▫ Förderung der Demokratie, der Völkerverständigung, der Künste und LGBT-Rechte durch geistigen Austausch, visuelle und bildende Kunst sowie Musik. Ziel ist, das Verständnis der gesellschaftlichen Wirkungen von Kunst und Kultur zu verbessern sowie den internationalen Austausch zu fördern  
 ▫ Stiftungsvermögen 1,5 Mio. Euro  
 ▫ Jährliches Fördervolumen 200.000 Euro  
 ☎ [www.betweenbridges.net](http://www.betweenbridges.net)



#### **STIFTUNG BIBEL UND KULTUR**

▫ Die deutsche Kultur ist von einer jüdisch-christlichen Tradition geprägt. Die Stiftung Bibel und Kultur will das Wissen über die Bibel wachhalten und mit dem Heute konfrontieren. Ziel ist es, dass die Bibel Menschen auch weiterhin Impulse für persönliche und gesellschaftliche Veränderung bieten kann. Durch die Stiftung Bibel und Kultur sollen deswegen Bemühungen gefördert werden, die die kulturelle Bedeutung der Bibel öffentlich bewusst machen. Gegründet wurde die Stiftung 1987 unter dem Vorsitz des Bundespräsidenten a.D. Dr. Carl Carstens. Die in der Stiftung handelnden Personen sind ausnahmslos ehrenamtlich tätig und kommen aus allen Bereichen der Gesellschaft: aus Politik, Kirche, Wissenschaft, Wirtschaft und Kultur ☎ [www.bibel-und-kultur.de](http://www.bibel-und-kultur.de)

#### **STIFTUNG BILDUNG UND JUGEND**

▫ 2003 durch Herrn Eberhard F. Kastner errichtet ▫ Förderung von Bildung und Erziehung ▫ Stiftungsvermögen ca. 5 Mio. Euro ▫ Jährliches Fördervolumen ca. 80.000 Euro

**STIFTUNG BILDUNG UND KULTUR**

▫ Errichtet 2002 ▫ Förderung von Kultur und Bildung ▫ Stiftungsvermögen ca. 6,3 Mio. Euro ▫ Jährliches Fördervolumen ca. 150.000 Euro

**STIFTUNG BILDUNG UND WISSENSCHAFT**

▫ Errichtet 1986 ▫ Förderung von Wissenschaft und Forschung sowie von Bildung ▫ Stiftungsvermögen ca. 8,9 Mio. Euro ▫ Jährliches Fördervolumen ca. 200.000 Euro [www.stiftung-bildung-und-wissenschaft.de](http://www.stiftung-bildung-und-wissenschaft.de)

**STIFTUNG FÜR DAS BONN-AACHEN INTERNATIONAL CENTER FOR INFORMATION TECHNOLOGY – B-IT**

▫ 2002 durch das Land Nordrhein-Westfalen errichtet ▫ Förderung von Wissenschaft und Forschung, Bildung und Erziehung im Bereich der Informations- und Kommunikationstechnologie ▫ Stiftungsvermögen ca. 55 Mio. Euro ▫ Jährliches Fördervolumen ca. 4 Mio. Euro [www.stiftung-bit.de](http://www.stiftung-bit.de)

**JÜRGEN UND MONIKA BLANKENBURG-STIFTUNG**

▫ 1993 durch Jürgen und Monika Blankenburg errichtet ▫ Förderung von Kunst und Kultur sowie von Wissenschaft und Forschung und von Bildung und Erziehung ▫ Stiftungsvermögen ca. 2,7 Mio. Euro [www.blankenburg-stiftung.de](http://www.blankenburg-stiftung.de)

**HORST UND MARIANNE BLOCHWITZ-STIFTUNG**

▫ 2005 durch die Eheleute Marianne und Dipl.-Ing. Horst Blochwitz errichtet ▫ Förderung von Erziehung und Bildung, insbesondere durch die musikalische Förderung von Kindern und Jugendlichen, Sprech- und Spracherziehung sowie die musikalische Frühförderung von Kleinkindern ▫ Stiftungsvermögen ca. 850.000 Euro ▫ Jährliches Fördervolumen ca. 20.000 Euro

**BNP PARIBAS STIFTUNG**

▫ 2015 durch die BNP Paribas Deutschland errichtet ▫ Förderung von Projekten in Deutschland in den Bereichen Bildung, soziale Inklusion, Kunst und Kultur sowie die Förderung des Umweltschutzes und des Klimaschutzes mit dem Ziel der interkulturellen Verständigung und Persönlichkeitsbildung von Kindern und Jugendlichen

**KURT-EBERHARD-BODE-STIFTUNG FÜR MEDIZINISCHE UND NATURWISSENSCHAFTLICHE FORSCHUNG**

▫ 1987 durch Herrn Eberhard Bode errichtet ▫ Förderung von Naturwissenschaften, Informatik, Bioinformatik und Medizin, vorzugsweise Grenzbereiche zwischen diesen Gebieten ▫ Stiftungsvermögen ca. 4,5 Mio. Euro ▫ Jährliches Fördervolumen ca. 170.000 Euro

**RÜDIGER KURT BODE-STIFTUNG**

▫ 2009 von Herrn Rüdiger Bode errichtet ▫ Förderung von Wissenschaft und Forschung sowie der Gesundheitspflege ▫ Stiftungsvermögen ca. 4,1 Mio. Euro ▫ Jährliches Fördervolumen 50.000 Euro

**DR. MUSAT V. BODNARESCU-STIFTUNG**

▫ 2010 durch testamentarische Verfügung von Herrn Dr. Musat V. Bodnarescu errichtet ▫ Förderung der Naturwissenschaften durch Vergabe von Forschungsstipendien an rumänische Nachwuchswissenschaftler/-innen in Deutschland

**DIETER UND ELISABETH BOECK STIFTUNG**

▫ 1999 durch die Eheleute Elisabeth und Dr. Dieter Boeck errichtet ▫ Förderung von Wissenschaft und Forschung im Bereich der Musik (insbesondere Barockmusik) und der Medizin ▫ Stiftungsvermögen 1,2 Mio. Euro ▫ Jährliches Fördervolumen ca. 15.000 Euro

**WERNER UND MARIE-LUISE BOECK-STIFTUNG**

▫ 2001 durch Elisabeth und Dr. Dieter Boeck, Dr. Andrea Boeck, Dr. Ilka Boeck und Ulla Boeck errichtet ▫ Förderung von Jugendhilfe, Erziehungs-, Volks- und Berufsbildung, Wohlfahrtspflege und mildtätiger Zwecke ▫ Stiftungsvermögen 1,25 Mio Euro ▫ Jährliches Fördervolumen ca. 25.000 Euro

**GERTRUD-UND-ALEXANDER-BÖHLIG-STIFTUNG**

▫ 1999 durch testamentarische Verfügung von Dr. Gertrud Böhlig errichtet ▫ Förderung von Wissenschaft und Forschung auf dem Gebiet der Sprachen und Kulturen des Christlichen Orients ▫ Stiftungsvermögen ca. 1,4 Mio. Euro ▫ Jährliches Fördervolumen ca. 30.000 Euro [www.boehlig-stiftung.de](http://www.boehlig-stiftung.de)

**MARGA UND WALTER BOLL-STIFTUNG**

▫ 1995 durch Frau Marga Boll errichtet ▫ Förderung von technischen Wissenschaften, Wirtschafts-, Geistes-, Natur-, Medizin- und Gesundheitswissenschaften (einschließlich der Kinderheilkunde) [www.bollstiftung.de](http://www.bollstiftung.de)

**DR. WERNER BONGARD-STIFTUNG**

▫ 2007 durch Herrn Dr.-Ing. Werner Bongard errichtet ▫ Förderung von Bildung und Erziehung, insbesondere Unterstützung von Vorhaben der XLAB Stiftung ▫ Stiftungsvermögen ca. 550.000 Euro ▫ Jährliches Fördervolumen ca. 6.000 Euro

**STIFTUNG BONHOEFFER-LEHRSTUHL**

▫ 1991 durch Dr. Klaus von Dohnanyi, Prof. Dr. Helmut Reihlen, Prof. Klaus von Bismarck, Prof. Dr. Eberhard Bethge und Bischof Dr. Martin Kruse errichtet ▫ Förderung von Wissenschaft und Forschung auf dem Gebiet der evangelischen Theologie und Ethik

**STUDIENSTIFTUNG DER HOCHSCHULE BONN-RHEIN-SIEG**

▫ 2009 durch die Hochschule Bonn-Rhein-Sieg errichtet ▫ Förderung der Erziehung und Bildung durch die Verbesserung der Lehre und der Studienbedingungen an der Hochschule Bonn-Rhein-Sieg ▫ Stiftungsvermögen 750.000 Euro ▫ Jährliches Fördervolumen ca. 15.000 Euro

**PROF. DR. DIETER BOPP STIFTUNG**

▫ 2002 durch Frau Dr. Gisela Bopp errichtet ▫ Förderung von Studierenden des Wirtschaftsingenieurwesens und/oder der Produktionstechnik an der RWTH Aachen und der TH Mittelhessen ▫ Stiftungsvermögen ca. 350.000 Euro ▫ Jährliches Fördervolumen ca. 5.000 Euro

**BORCHERT-STIFTUNG**

▫ 2004 durch die Eheleute Dierk und Angelika Borchert in der treuhänderischen Verwaltung des Stifterverbandes errichtet. 2020 in die Rechtsfähigkeit mit Sitz in Frankfurt überführt ▫ Förderung von Kultur, Wissenschaft, Bildung, Jugendhilfe, Wohlfahrtswesen und mildtätigen Zwecken in Frankfurt am Main ▫ Stiftungsvermögen ca. 2,5 Mio. Euro ▫ Jährliches Fördervolumen ca. 40.000 Euro [www.borchert-stiftung-frankfurt.de](http://www.borchert-stiftung-frankfurt.de)

**GÜNTER BÖRNICHEN STIFTUNG**

▫ 2007 durch Herrn Günter Börnichen errichtet ▫ Förderung von Wissenschaft und Forschung, Erziehung, Volks- und Berufsbildung, Gesundheitswesen, Jugendhilfe, Sport u.a. ▫ Stiftungsvermögen ca. 500.000 Euro ▫ Jährliches Fördervolumen ca. 8.000 Euro

**ANNA-VON-BORRIES-STIFTUNG**

▫ Errichtet 2008 ▫ Förderung der Behinderten- und Altenhilfe, des Gesundheitswesens sowie der Bildung und Erziehung durch die Beschaffung von Mitteln [www.annastift-hannover.de](http://www.annastift-hannover.de)

**BODO-VON-BORRIES-STIFTUNG**

▫ 1992 durch Frau Hedwig von Borries errichtet ▫ Förderung von Wissenschaft und Forschung im Bereich der Physik unter besonderer Berücksichtigung der Umsetzung grundlegender Erkenntnisse in der Praxis ▫ Stiftungsvermögen ca. 150.000 Euro ▫ Jährliches Fördervolumen ca. 3.000 Euro

**ARNO BORST-STIFTUNG ZUR FÖRDERUNG DER MEDIÄVISTISCHEN GESCHICHTSWISSENSCHAFTEN**

▫ 1996 durch Herrn Prof. Dr. Arno Borst errichtet ▫ Förderung von Wissenschaft und Forschung auf dem Gebiet der Geschichtswissenschaften, insbesondere Mediävistik

**BOSCH-FORSCHUNGSSTIFTUNG**

▫ 1986 anlässlich des 100-jährigen Bestehens der Robert Bosch GmbH errichtet  
 ▫ Förderung von Wissenschaft und wissenschaftlichem Nachwuchs ▫ Stiftungsvermögen ca. 9 Mio. Euro ▫ Jährliches Fördervolumen ca. 800.000 Euro

**DEUTSCHE BP STIFTUNG**

▫ Errichtet 1998  
 ▫ Förderung der Jugendhilfe, insbesondere Förderung von Initiativen zur beruflichen Qualifizierung, Umschulung und Betreuung von arbeitslosen Jugendlichen ▫ Stiftungsvermögen 5,9 Mio. Euro ▫ Jährliches Fördervolumen 60.000 Euro [www.bpstiftung.de](http://www.bpstiftung.de)

**DR. URSULA UND DR. DIETER BRAUN-STIFTUNG**

▫ 2001 als Dr. Ursula Braun Stiftung durch Frau Dr. Ursula Braun errichtet. Nach dem Ableben von Herrn Dr. Dieter Braun wurde die Stiftung in Dr. Ursula und Dr. Dieter Braun-Stiftung umbenannt  
 ▫ Förderung von Wissenschaft und Forschung auf dem Gebiet der Politikwissenschaften mit dem Schwerpunkt Internationale Politik

**BREMER STIFTUNG FÜR KULTUR- UND SOZIALANTHROPOLOGIE DR. STEPHAN BÜHNEN**

▫ 1996 von Dr. Stephan Bühnen errichtet ▫ Förderung von Wissenschaft und Forschung einerseits auf dem Gebiet der vorkolonialen Kulturen Westafrikas sowie andererseits auf dem Gebiet vor- und frühgeschichtlicher Kulturen in Nord- und Mitteleuropa, insbesondere in Nordwestdeutschland ▫ Stiftungsvermögen 900.000 Euro

**FREDERIKE-BRESSER-STIFTUNG**

▫ 2001 durch Herrn Georg Bresser errichtet ▫ Unterstützung von Projekten zugunsten behinderter Kinder und anderer hilfsbedürftiger Personen sowie in den Bereichen Bildung, Erziehung, Gesundheitswesen, Kunst und Kultur  
 ▫ Stiftungsvermögen ca. 600.000 Euro  
 ▫ Jährliches Fördervolumen ca. 5.000 Euro

**HANS BRETSCHNEIDER-STIFTUNG**

▫ 2005 von Frau Edelruth Bretschneider in der treuhänderischen Verwaltung des Stifterverbandes errichtet ▫ Förderung von Wissenschaft und Forschung im Bereich der Medizin, der öffentlichen Gesundheitspflege sowie mildtätiger Zwecke. Schwerpunkt der Stiftungstätigkeit soll die Förderung der Krebsforschung sein sowie die finanzielle Unterstützung von Einrichtungen, die sich von Krebserkrankung betroffener Menschen annehmen und ihnen Hilfe leisten.

**HEINZ OTTO BRÖCKER STIFTUNG**

▫ 2017 testamentarisch errichtet ▫ Förderung von Wissenschaft und Forschung sowie Erziehung, Volks- und Berufsbildung

**ALOIS BROMKAMP STIFTUNG FÜR WIRTSCHAFTSMANAGEMENT**

▫ 1992 durch Alois Bromkamp errichtet ▫ Förderung des Fachbereichs Wirtschaftswissenschaft an der University of Ghana ▫ Stiftungsvermögen ca. 110.000 Euro ▫ Jährliches Fördervolumen ca. 5.000 Euro

**RUTH UND CHRISTIAN BRUHN-STIFTUNG**

▫ 1984 durch Herrn Dr. Christian Bruhn errichtet ▫ Förderung von medizinischer, pädagogischer Forschung mit dem Ziel der Vermeidung von Behinderungen, Entwicklung von Hilfsmitteln für behinderte Menschen sowie Bildung und mildtätige Zwecke  
 ▫ Stiftungsvermögen ca. 800.000 Euro  
 ▫ Jährliches Fördervolumen 35.000 Euro

**BRUNENBUSCH-STEIN-STIFTUNG ZUR FÖRDERUNG DER MEDIZINISCHEN FORSCHUNG**

▫ 1984 durch die Eheleute Ursel und Dr. Paul A. Stein errichtet ▫ Förderung der medizinischen Forschung, insb. auf dem Gebiet der Migräne-Forschung  
 ▫ Stiftungsvermögen 570.000 Euro  
 ▫ Jährliches Fördervolumen 7.000 Euro

**STIFTUNGSFONDS MARTIN-BUBER-GESELLSCHAFT DER FORSCHUNGSSTIPENDIATEN IN DEN GEISTES-, KULTUR- UND SOZIALWISSENSCHAFTEN**

▫ 2009 durch die Bundesrepublik Deutschland, handelnd durch das Bundesministerium für Bildung und Forschung, errichtet  
 ▫ Förderung von Wissenschaft und Forschung durch die Vergabe von Stipendien an exzellente Jung-Wissenschaftler aus Israel und Deutschland ▫ Jährliches Fördervolumen ca. 1,5 Mio. Euro

**GÜNTHER UND ROUVEN BÜHLER-STIFTUNG**

▫ 2020 durch Herrn Günther Bühler errichtet ▫ Unterstützung hilfsbedürftiger Kinder, Jugendlicher und Familien in Baden-Württemberg, Rheinland-Pfalz und dem Saarland, insbesondere verwirklicht durch die Förderung des gemeinnützigen Vereins Herzessache e. V. in Stuttgart

**ARTHUR BURKHARDT-STIFTUNG FÜR WISSENSCHAFTSFÖRDERUNG**

▫ 1983 durch Herrn Prof. Dr.-Ing. Dr. rer. nat. h.c. Arthur Burkhardt errichtet ▫ Förderung der Sozialwissenschaften und der Natur- und Technikwissenschaften, vor allem in interdisziplinären Forschungen  
 ▫ Stiftungsvermögen ca. 270.000 Euro  
 ▫ Jährliches Fördervolumen 10.000 Euro  
[www.arthur-burkhardt-stiftung.de](http://www.arthur-burkhardt-stiftung.de)

**STIFTUNG WISSENSCHAFTSPREIS BÜROKRATIE**

▫ 2012 durch Herrn Prof. Dr. Fritz Hellwig errichtet ▫ Förderung von Wissenschaft und Forschung sowie des wissenschaftlichen Nachwuchses



**CARRETERO-STIFTUNG** ▫ 2008 durch die Eheleute Gabriele und Hans Wagener errichtet ▫ Förderung von Jugend- und Altenhilfe, der Erziehung, Volks- und Berufsbildung einschließlich der Studentenhilfe sowie des Wohlfahrtswesens ▫ Stiftungsvermögen ca. 1,1 Mio. Euro ▫ Jährliches Fördervolumen ca. 17.000 Euro

**KARL UND VERONICA CARSTENS-STIFTUNG**

▫ 1981 durch Bundespräsident Prof. Dr. jur. Karl Carstens und Ehefrau Dr. med. Veronica Carstens errichtet ▫ Förderung von Wissenschaft und Forschung sowie des medizinischen Nachwuchses im Bereich der Komplementären und Integrativen Medizin  
 ▫ Jährliches Fördervolumen ca. 1 Mio. Euro  
[www.carstens-stiftung.de](http://www.carstens-stiftung.de)

**C. D.-STIFTUNG**

▫ 1994 durch die Geschwister Elinor Schüphaus und Ingrid Düllmann in ehrendem Gedenken an ihren verstorbenen Vater Carl Deilmann aus Anlass seines 100. Geburtstages errichtet  
 ▫ Förderung der Wissenschaft und Forschung, kultureller und Bildungszwecke  
 ▫ Stiftungsvermögen 5,4 Mio. Euro  
 ▫ Jährliches Fördervolumen 200.000 Euro

**CETTO FOUNDATION**

▫ 2016 durch Nicola S. und Colette Cetto errichtet  
 ▫ Förderung von Erziehung, Volks- und Berufsbildung einschließlich der Studentenhilfe für junge Leute im In- oder Ausland  
 ▫ Stiftungsvermögen ca. 1,5 Mio. Euro  
 ▫ Jährliches Fördervolumen ca. 25.000 Euro

**CHARLY FOUNDATION**

▫ 2020 errichtet  
 ▫ Die Stiftung erleichtert Menschen durch materielle Unterstützung und persönliche Betreuung den Zugang zu Bildung und fördert die soziale und kulturelle Integration und Gleichstellung. Sie fördert die Zwecke Bildung und Erziehung, Studentenhilfe, Jugendhilfe und Mildtätigkeit

**THE CHILDREN'S RIGHTS STIFTUNG**

▫ 2003 durch Herrn Karl Morsbach errichtet  
 ▫ Förderung der Jugendhilfe, der öffentlichen Gesundheitspflege, der Erziehung, Bildung und Entwicklungshilfe, Unterstützung des Kinderdorfs Baan Gerda, Thailand  
[www.baangerda.org](http://www.baangerda.org)

**HERBERT UND INGEBORG CHRIST-STIFTUNG LEHREN UND LERNEN FREMDER SPRACHEN**

▫ 1999 durch die Eheleute Prof. Dr. Herbert Christ und Dr. Ingeborg Christ errichtet ▫ Förderung von Wissenschaft und Forschung, Unterstützung des wissenschaftlichen Nachwuchses in der Didaktik der romanischen Sprachen ▫ Jährliches Fördervolumen ca. 35.000 Euro

**MARGARETE CLEMENS STIFTUNG**

▫ 2009 durch Frau Margarete Clemens errichtet ▫ Förderung von Wissenschaft und Forschung auf dem Gebiet der Krebsentstehung und -behandlung ▫ Stiftungsvermögen ca. 4,7 Mio. Euro ▫ Jährliches Fördervolumen ca. 70.000 Euro

**GEORG UND MARGOT CLEVER-STIFTUNG**

▫ 1994 durch Frau Margot Clever errichtet ▫ Förderung von Einrichtungen und Organisationen, die bedürftige alte Menschen sowie behinderte Kinder unterstützen.

**COMMERZBANK STIFTUNG****COMMERZBANK-STIFTUNG**

▫ 1970 durch die Commerzbank errichtet  
 ▫ Zweck der Stiftung ist die Förderung von Wissenschaft und Bildung, Kunst und Kultur und der Wohlfahrtspflege sowie die Verfolgung mildtätiger Zwecke. Verantwortung gegenüber Mitmenschen zu übernehmen, ist dabei das Grundprinzip des Engagements. So fördert die Stiftung gemeinnützige Einrichtungen, Initiativen und Projekte, die die aktive Teilhabe für alle und insbesondere für benachteiligte Menschen an unserer Gesellschaft nachhaltig verbessern ▫ Stiftungsvermögen rund 66 Mio. Euro ▫ Jährliches Fördervolumen rund 1 Mio. Euro  
 ☞ [www.commerzbank-stiftung.de](http://www.commerzbank-stiftung.de)

**STIFTUNGSFONDS COMMERZBANK GEGRÜNDET 1972 VON DER DRESDNER BANK AG**

▫ Durch Zusammenführung des 1972 errichteten Stiftungsfonds Dresdner Bank und des 1991 errichteten Stiftungsfonds Commerzbank gegründet ▫ Förderung von Wissenschaft und Forschung sowie von Bildung und Erziehung ▫ Stiftungsvermögen ca. 7 Mio. Euro ▫ Jährliches Fördervolumen ca. 700.000 Euro

**CORNELSEN KULTURSTIFTUNG**

▫ 1996 durch Frau Ruth Cornelsen errichtet  
 ▫ Kulturelle Zwecke, insbesondere Erhaltung und Beschaffung von Kulturwerten sowie Denkmalpflege, vor allem in Berlin und Potsdam ▫ Jährliches Fördervolumen ca. 300.000 Euro  
 ☞ [www.cornelsen-kulturstiftung.de](http://www.cornelsen-kulturstiftung.de)

**CORONA-STIFTUNG** ▫ Errichtet 2008

▫ Förderung der translationalen Forschung auf dem Gebiet der kardiovaskulären und neurovaskulären Erkrankungen durch Ausschreibung von Nachwuchsforschungsgruppen ▫ Jährliches Fördervolumen ca. 3 Mio. Euro ☞ [www.corona-stiftung.de](http://www.corona-stiftung.de)

**CRANACH-STIFTUNG** ▫ 2009 durch eine

Stiftergemeinschaft errichtet ▫ Förderung der Erziehung und Bildung, vor allem des wirtschaftlichen Verständnisses von Schülern und Studenten, Unterstützung junger Menschen mit Migrationshintergrund  
 ▫ Stiftungsvermögen ca. 50.000 Euro  
 ▫ Jährliches Fördervolumen ca. 75.000 Euro  
 ☞ [www.cranachkreis.org](http://www.cranachkreis.org)

**HILDE UND BODO CRONE-STIFTUNG**

▫ 2015 durch die Eheleute Hilde und Bodo Crone errichtet ▫ Förderung und Unterstützung von Kunst und Kultur in der Region Münsterland. Den Schwerpunkt bildet die Förderung und Unterstützung von anspruchsvollen regionalen Musikprojekten und, auf lokaler Ebene, die Förderung und Unterstützung von musikalisch-kultureller Bildung in der Primarstufe

**PETER CURTIUS-STIFTUNG** ▫ 1968 durch die

Eheleute Wolfgang und Marie-Luise Curtius errichtet ▫ Förderung und Unterstützung der Forschung und Ausbildung auf dem Gebiet der Unternehmensführung  
 ▫ Stiftungsvermögen ca. 2,3 Mio. Euro  
 ▫ Jährliches Fördervolumen ca. 55.000 Euro

**DAAD-STIFTUNG** ▫ 1999 vom Deutschen Akademischen Austauschdienst e.V.

errichtet ▫ Die DAAD-Stiftung fördert den weltweiten akademischen und künstlerischen Austausch sowie internationale Hochschulzusammenarbeit. Der Zweck wird vor allem verwirklicht, indem man Unterstützern die Übernahme von Stipendiaten-Patenschaften ermöglicht. Außerdem wird aus dem sog. Notfall-Fonds Studierenden geholfen, die unverschuldet in eine schwere Ausnahmesituation geraten sind.  
 ☞ [www.daad-stiftung.de](http://www.daad-stiftung.de)

**DAIMLER UND BENZ STIFTUNG**

▫ 1986 durch die Daimler-Benz AG errichtet  
 ▫ Förderung von Wissenschaft und Forschung zur Klärung der Wechselbeziehungen zwischen Mensch, Umwelt und Technik  
 ▫ Stiftungsvermögen ca. 133 Mio. Euro  
 ▫ Jährliches Fördervolumen ca. 2 Mio. Euro  
 ☞ [www.daimler-benz-stiftung.de](http://www.daimler-benz-stiftung.de)

**ELISABETH DANZER-STIFTUNG**

▫ 1999 durch Frau Elisabeth Danzer errichtet  
 ▫ Förderung der Jugendhilfe sowie der Bildung von Kindern, Jugendlichen und Heranwachsenden ▫ Stiftungsvermögen ca. 500.000 Euro ▫ Jährliches Fördervolumen ca. 7.000 Euro

**DECHEMA-FORSCHUNGSINSTITUT**

▫ Errichtet 2011 ▫ Förderung von Wissenschaft und Forschung, Entwicklung, Aus-, Fort- und Weiterbildung auf den Gebieten Werkstoffe, chemische Technik, Biotechnologie u.a. ☞ [www.dechema.de](http://www.dechema.de)

**DECHEMA GESELLSCHAFT FÜR CHEMISCHE TECHNIK UND BIOTECHNOLOGIE E.V.**

▫ Führt Fachleute unterschiedlicher Disziplinen, Institutionen und Generationen in ihren Gremien, in Veranstaltungen und Weiterbildungen zusammen, um den wissenschaftlichen Austausch in chemischer Technik, Verfahrenstechnik und Biotechnologie zu fördern  
 ☞ [www.dechema.de](http://www.dechema.de)

**DFK-FÖRDERSTIFTUNG** ▫ 2008 vom

Stiftungsrat der Stiftung Deutsche Geisteswissenschaftliche Institute im Ausland errichtet ▫ Förderung von Wissenschaft und Forschung am Deutschen Forum für Kunstgeschichte Paris oder in Zusammenarbeit zwischen dem DFK und externen Wissenschaftlern

**ELISABETH DEITERMANN-STIFTUNG**

▫ 2011 durch Frau Elisabeth Deitermann errichtet ▫ Förderung von mildtätigen Zwecken zugunsten von Personen der Gemeinde Datteln, Jugend-/Altenhilfe, Bildung, Gesundheitswesen u.a.

**DELOITTE-STIFTUNG** ▫ 2007 durch

Gesellschafter und Führungskräfte von Deloitte errichtet ▫ Förderung von Bildung, Wissenschaft und Forschung gemäß dem Leitmotiv „Gemeinsam Zukunft unternehmen“ ▫ Stiftungsvermögen rund 2,5 Mio. Euro ▫ Jährliches Fördervolumen ca. 350.000 Euro  
 ☞ [www.deloitte-stiftung.de](http://www.deloitte-stiftung.de)

**GERLIND & ERNST DENERT-STIFTUNG**

▫ 2018 durch Prof. Dr. Ernst Denert errichtet  
 ▫ Förderung von Wissenschaft und Forschung (insb. Informatik), Kunst und Kultur (vor allem Musik und Denkmalschutz) sowie Naturschutz; im sozialen Bereich Hilfe für körperlich oder geistig Behinderte. Die Förderungen sollen vorwiegend in Deutschland und Österreich wirken ▫ Stiftungsvermögen ca. 5 Mio. Euro (Verbrauchsstiftung) ▫ Jährliches Fördervolumen ca. 400.000 Euro

**STIFTUNG DEUTSCH-AMERIKANISCHE WISSENSCHAFTSBEZIEHUNGEN**

▫ Errichtet 1998 ▫ Förderung von Wissenschaft und Forschung sowie der deutsch-amerikanischen Wissenschaftsbeziehungen  
 ▫ Stiftungsvermögen ca. 1,8 Mio. Euro  
 ▫ Jährliches Fördervolumen bis zu 25.000 Euro (bzw. 30.000 US-Dollar)  
 ☞ [www.sdaw.net](http://www.sdaw.net)

**DEUTSCHÄTHIOPISCHE STIFTUNG**

▫ 1999 von Prof. Dr. Dr. Siegbert Uhlig errichtet ▫ Förderung von Wissenschaft und Forschung auf dem Gebiet der Äthiopien- und Nordostafrikastudien, u.a. durch Unterstützung junger Begabter aus Wissenschaft und Wirtschaft Äthiopiens sowie Forschungsförderung zu der Region in Deutschland, etwa in Form der Stiftungsprofessur für Gegenwartsfragen Nordostafrikas an der Universität Hamburg

**DEUTSCHE STIFTUNG FÜR ALLERGIEFORSCHUNG (DESTA)**

▫ 1993 durch Herrn Horst H. Kanert errichtet ▫ Förderung der Allergieforschung. Die Stiftung vergibt alle zwei Jahre den Kanert-Preis für Allergieforschung ▫ Stiftungsvermögen ca. 100.000 Euro

**DEUTSCH-BRITISCHE GESELLSCHAFT E.V.**

▫ Errichtet 1949 ▫ Förderung der internationalen Gesinnung und des Völkerverständigungsgedankens, der Erziehung, Volks- und Berufsbildung, Förderung des demokratischen Staatswesens und des bürgerschaftlichen Engagements ☎ [www.debrige.de](http://www.debrige.de)

**DEUTSCHE FORSCHUNGSGEMEINSCHAFT E.V.**

▫ Die DFG ist die größte Forschungsförderorganisation und zentrale Selbstverwaltungseinrichtung der Wissenschaft in Deutschland. Sie dient der Wissenschaft in all ihren Zweigen. Sie fördert wissenschaftliche Exzellenz und Qualität durch die Auswahl der besten Projekte im Wettbewerb und setzt Impulse für die internationale wissenschaftliche Zusammenarbeit. ☎ [www.dfg.de](http://www.dfg.de)

**STIFTUNG DEUTSCHE GESELLSCHAFT FÜR NEUROLOGIE**

▫ 2017 durch die Deutsche Gesellschaft für Neurologie e.V. errichtet ▫ Förderung der übergeordneten und gemeinsamen medizinisch-wissenschaftlichen und interdisziplinären Belange des Fachgebietes Neurologie in Forschung, akademischer Lehre, ärztlicher Weiter- und Fortbildung und praktischer Anwendung ▫ Stiftungsvermögen ca. 4,8 Mio. Euro ☎ [www.dgn.org/stiftung](http://www.dgn.org/stiftung)

**STIFTUNGSFONDS DEUTSCHE BANK**

▫ 1970 von der Deutschen Bank errichtet ▫ Förderung von Wissenschaft und Forschung sowie Bildung ▫ Stiftungsvermögen rund 10 Mio. Euro ▫ Jährliches Fördervolumen ca. 800.000 Euro ☎ [www.stiftungsfonds-deutsche-bank.de](http://www.stiftungsfonds-deutsche-bank.de)

**DEUTSCHE UNIVERSITÄTSSTIFTUNG**

▫ 2009 vom Deutschen Hochschulverband als Treuhandstiftung gegründet ▫ Jungen Menschen möchte die Stiftung Möglichkeiten, Perspektiven und Chancen eines universitären Studiums aufzeigen und sie auf diesem Wege unterstützen. Sie bietet zu diesem Zweck Stipendienprogramme an, die sich an Erstakademikerinnen und -akademiker sowie geflüchtete Studierende richten ☎ [www.deutsche-universitaetsstiftung.de](http://www.deutsche-universitaetsstiftung.de)

**DEUTSCHLAND IM PLUS – DIE STIFTUNG FÜR PRIVATE ÜBERSCHULDUNGS-PRÄVENTION**

▫ 2007 von der Teambank Nürnberg errichtet ▫ Prävention und Hilfeleistung im Bereich der Überschuldung von Privathaushalten ▫ Stiftungsvermögen ca. 5 Mio. Euro ▫ Jährliches Fördervolumen ca. 400.000 Euro ☎ [www.deutschland-im-plus.de/stiftung](http://www.deutschland-im-plus.de/stiftung)

**DEUTSCH-POLNISCHE WISSENSCHAFTSSTIFTUNG**

▫ Errichtet 2006 ▫ Völkerverständigung durch die Förderung der deutsch-polnischen Zusammenarbeit zwischen Studierenden, Wissenschaftlern und Forschern beider Länder ▫ Stiftungsvermögen ca. 60 Mio. Euro ▫ Jährliches Fördervolumen ca. 700.000 Euro

**DR. MAGDALENE VON DEWALL-STIFTUNG ZUR FÖRDERUNG DER SINOARCHÄOLOGIE**

▫ 2014 durch testamentarische Verfügung von Frau Dr. Magdalene von Dewall errichtet ▫ Förderung der Wissenschaft und Forschung und der Nachwuchsförderung auf dem Gebiet der Sinoarchäologie, somit auch dem Zweck der Bildung und Erziehung, einschließlich der Studentenhilfe ▫ Stiftungsvermögen ca. 1 Mio. Euro ▫ Jährliches Fördervolumen ca. 80.000 Euro

**STIFTUNG DER DGAP FÜR AUSWÄRTIGE POLITIK**

▫ 2010 durch Jutta Freifrau von Falkenhausen, der Deutschen Bank AG, der EADS Deutschland GmbH, der goetzpartners Corporate Finance GmbH, Dr. Christian Jacobs, Udo van Meeteren, Dr. Arend Oetker und Herbert J. Scheidt in Zusammenarbeit mit der Deutschen Gesellschaft für Auswärtige Politik errichtet ▫ Förderung der internationalen Gesinnung, der Toleranz, insbesondere Unterstützung der DGAP (Deutsche Gesellschaft für Auswärtige Politik) ▫ Stiftungsvermögen ca. 1 Mio. Euro ▫ Jährliches Fördervolumen ca. 18.000 Euro

**STIFTUNG DER DEUTSCHEN GESELLSCHAFT FÜR LUFT- UND RAUMFAHRT – LILIENTHAL-OBERTH E.V. (DGLR)**

▫ 1971 durch den Zusammenschluss der „Stiftung der DGLR zur Förderung des wissenschaftlichen Nachwuchses auf dem Gebiet der Luft- und Raumfahrt“ und der „Hermann Schumann-Stiftung für Luft- und Raumfahrtgeschichte“ errichtet ▫ Förderung des wissenschaftlichen Nachwuchses auf dem Gebiet der Luft- und Raumfahrt ▫ Stiftungsvermögen ca. 800.000 Euro ▫ Jährliches Fördervolumen ca. 7.000 Euro

**DHBW-STIFTUNG**

▫ 2013 durch namhafte Unternehmen und Privatpersonen errichtet ▫ Förderung von Wissenschaft und Forschung sowie von Erziehung, Volks- und Berufsbildung einschl. der Studentenhilfe ▫ Stiftungsvermögen ca. 600.000 Euro ▫ Jährliches Fördervolumen ca. 200.000 Euro ☎ [www.dhbw.de/dhbw-stiftung](http://www.dhbw.de/dhbw-stiftung)

**KARL-DIEDERICHS-STIFTUNG**

▫ Errichtet 2016 ▫ Förderung der Wissenschaft und Forschung, Bildung einschließlich Studentenhilfe in den Bereichen Unternehmensführung und Metallverarbeitung/-anwendung sowie ökonomische Bildung in der Schule

**DR. EGON UND HILDEGARD DIENER-STIFTUNG**

▫ 2001 durch die Eheleute Dr. Egon und Hildegard Diener errichtet ▫ Förderung der Wissenschaft, Kunst, Kultur, Bildung und Erziehung, insbes. Stipendienvergabe an junge talentierte Wissenschaftler und Künstler ▫ Stiftungsvermögen 1,8 Mio. Euro ▫ Jährliches Fördervolumen ca. 35.000 Euro

**DR. ISOLDE DIETRICH-STIFTUNG**

▫ 1993 durch Frau Dr. Isolde Dietrich errichtet ▫ Förderung von Wissenschaft und Forschung im Bereich der Physik, insbes. Grundlagenforschung auf dem Gebiet kondensierter Materie ▫ Stiftungsvermögen ca. 220.000 Euro ▫ Jährliches Fördervolumen ca. 4.000 Euro

**DR. HILDEGARD DINTER-LUTZ-FORSCHUNGSPREIS-STIFTUNG FÜR WISSENSCHAFTLICHE FORSCHUNG**

▫ 2002 durch testamentarische Verfügung von Dr. Hildegard Dinter errichtet ▫ Förderung von Wissenschaft und Forschung, insbesondere auf dem Gebiet der Hirntumorforschung und -therapie ▫ Stiftungsvermögen ca. 620.000 Euro ▫ Jährliches Fördervolumen ca. 5.000 Euro

**GÜNTER DOERING-STIFTUNG**

▫ 2007 durch Herrn Günter Doering errichtet ▫ Förderung von Kunst und Kultur sowie der Bildung und Erziehung ▫ Stiftungsvermögen ca. 230.000 Euro ▫ Jährliches Fördervolumen ca. 3.000 Euro



### STUDIENSTIFTUNG DER TECHNISCHEN UNIVERSITÄT DORTMUND

2008 durch die Technische Universität Dortmund errichtet  
 Förderung der Bildung durch die Verbesserung der Lehre und der Studienbedingungen an der Technischen Universität Dortmund  
 Stiftungsvermögen ca. 1 Mio. Euro

### STIFTUNG DRACHENSTERN

2018 als nichtrechtsfähige Stiftung im Stifterverband errichtet  
 Satzungsgemäß fördert die Stiftung Kinder- und Jugendhilfe sowie Altenhilfe.

### W. A. DRENCKMANN-STIFTUNG

1997 durch Frau Jutta Penkert errichtet  
 Förderung von Wissenschaft und Forschung auf dem Gebiet der Kinderonkologie an der Otto-von-Guericke-Universität Magdeburg  
 Stiftungsvermögen 600.000 Euro  
 Jährliches Fördervolumen 8.000 Euro

**DROSTE-FORUM E.V.** 2008 durch Museumsfachleute, Literatur- und Kulturwissenschaftler und interessierte Bürgerinnen und Bürger errichtet  
 Förderung musealer und öffentlicher Präsentation sowie der wissenschaftlichen Forschung zu Annette von Droste-Hülshoff

### DSZ – INTERNATIONAL GIVING FOUNDATION

2014 vom Stifterverband gegründet  
 Verfolgt alle in Deutschland als gemeinnützig anerkannten Zwecke und dient dazu, grenzüberschreitendes Spenden zu vereinfachen. Spender haben die Möglichkeit, über die DSZ – International Giving Foundation zweckgebunden die Organisation ihrer Wahl im Ausland steuerbegünstigt zu unterstützen, sofern diese die Förder Voraussetzungen erfüllt.

[www.dsz-internationalgiving.org](http://www.dsz-internationalgiving.org)

### CARL-DUISBERG-STIFTUNG FÜR INTERNATIONALE BILDUNG UND ZUSAMMENARBEIT

2002 durch den Carl Duisberg Förderkreis e.V. errichtet  
 Internationale Bildung, Völkerverständigung und Entwicklungshilfe. Durchführung eigener Projekte, Förderung von Projekten anderer gemeinnütziger Organisationen, in Einzelfällen Vergabe von Stipendien

### DUISBURG-ESSENER UNIVERSITÄTSSTIFTUNG

2007 durch die Universität Duisburg-Essen errichtet  
 Förderung von Bildung und Erziehung durch die Verbesserung der Lehre und der Studienbedingungen  
 Stiftungsvermögen ca. 5,3 Mio. Euro  
 Jährliches Fördervolumen ca. 50.000 Euro

### DRES. EDITH UND KLAUS DYCKERHOFF-STIFTUNG

1994 durch das Ehepaar Dres.-Ing. Edith und Klaus Dyckerhoff errichtet  
 Förderung von Wissenschaft, Forschung und Bildung im Bereich Baustoffe; Projekte zur Steigerung der Lebensqualität im Wiesbadener Stadtteil Amöneburg  
 Stiftungsvermögen ca. 5,4 Mio. Euro  
 Jährliches Fördervolumen bis zu 200.000 Euro  
[www.ek-dyckerhoff-stiftung.de](http://www.ek-dyckerhoff-stiftung.de)

### DR. ROBERT DYCKERHOFF-STIFTUNG

2004 durch Herrn Dr. Robert Dyckerhoff und Frau Petcharaporn Feistl errichtet  
 Unterstützung bedürftiger Schüler, Auszubildender und Studierender, vornehmlich in der thailändischen Provinz Mae-Hongson  
[www.rdf-thailand.com](http://www.rdf-thailand.com)

**DZ BANK-STIFTUNG** 2004 errichtet; Zulegung der WGZ BANK Stiftung zum Jahreswechsel 2022/23  
 Förderung von Wissenschaft und Forschung auf dem Gebiet der Bank- und Finanzwirtschaft sowie des Genossenschaftswesens, Förderung von Erziehung und Bildung, allgemeine Förderung des demokratischen Staatswesens  
 Stiftungsvermögen ca. 27 Mio. Euro  
 Jährliches Fördervolumen ca. 500.000 Euro  
[www.dz-bank-stiftung.de](http://www.dz-bank-stiftung.de)

### DZ BANK KUNSTSTIFTUNG GGMBH

Die Kunststiftung DZ BANK macht es sich zur Aufgabe, der Öffentlichkeit Kunstwerke aus der Sammlung der DZ BANK zugänglich zu machen und zu vermitteln. Mit über 10.000 Werken von rund 1.100 internationalen Künstlerinnen und Künstlern zählt sie zu einer der größten Sammlungen ihrer Art in Europa  
[www.kunststiftungdzbank.de](http://www.kunststiftungdzbank.de)

### DZNE STIFTUNG – FORSCHUNG FÜR EIN LEBEN OHNE DEMENZ, PARKINSON & ALS

2018 durch Herrn Dr. h.c. Erwin V. Conradi errichtet und von Herrn U. Lindquist weiter dotiert  
 Förderung von Wissenschaft und Forschung zu neurodegenerativen Erkrankungen mit den Förderschwerpunkten Demenz, ALS und Parkinson. Die Tätigkeit des „Deutschen Zentrums für Neurodegenerative Erkrankungen e.V. (DZNE)“ mit Sitz in Bonn wird überwiegend gefördert  
 Stiftungsvermögen 4,3 Mio. Euro  
[www.dzne-stiftung.de/](http://www.dzne-stiftung.de/)



### STIFTUNG ECARF

2010 aus dem rechtlich unselbständigen Stiftungsfonds European Centre for Allergy Research in die Rechtsfähigkeit überführt  
 Förderung von Wissenschaft und Forschung auf dem Gebiet der Allergieforschung. Zur Stiftungsmission sagt der Vorstandsvorsitzende Prof. Dr. med. Dr. h. c. Torsten Zuberbier (Foto): „Die gemeinnützige Europäische Stiftung für Allergieforschung (ECARF) will erreichen, dass Menschen mit Allergien bei Alltagsfragen und Therapieoptionen die bestmögliche Aufklärung und Versorgung erhalten.“  
[www.ecarf.org](http://www.ecarf.org)

### EDEN-STIFTUNG ZUR FÖRDERUNG NATURNAHER LEBENSHALTUNG UND GESUNDHEITSPFLEGE

1962 durch die Eden-Waren GmbH errichtet  
 Förderung, wissenschaftliche Erforschung und Weiterentwicklung der ideellen Grundlagen, die in der gemeinnützigen Obstbausiedlung Eden eG gelebt und mitentwickelt wurden und die heute mit den Begriffen Ernährungsökologie, ökologischer Landbau und integrative Medizin/Ganzheitsmedizin Eingang in Wissenschaft und Gesellschaft gefunden haben  
 Stiftungsvermögen ca. 7,3 Mio. Euro  
 Jährliches Fördervolumen ca. 80.000 Euro

### EINSTEIN STIFTUNG BERLIN

2009 durch das Land Berlin errichtet  
 Förderung von Wissenschaft und Forschung auf internationalem Spitzenniveau in Berlin  
 Stiftungsvermögen ca. 5 Mio. Euro  
 Jährliches Fördervolumen ca. 30 Mio. Euro  
[www.einsteinfoundation.de](http://www.einsteinfoundation.de)

### HORST-UND-KÄTHE-ELISEIT-STIFTUNG

1991 durch Horst und Käthe Eliseit errichtet  
 Vergleichende Kulturforschung im asiatischen Raum  
 Stiftungsvermögen ca. 1 Mio. Euro  
 Jährliches Fördervolumen ca. 20.000 Euro

**ENGEL-STIFTUNG** 1990 durch die Eheleute Dr. Frederico und Rosemarie Engel errichtet  
 Förderung von Wissenschaft und Forschung, Bildung, Kunst und Kultur, Gesundheitswesen, Tierschutz, Heimatpflege sowie kirchliche und mildtätige Zwecke. Förderung auch auf Empfehlung des Rotary Clubs Recklinghausen  
 Stiftungsvermögen ca. 5 Mio. Euro  
 Jährliches Fördervolumen ca. 120.000 Euro

**KARL ENIGK-STIFTUNG** ▫ 1993 durch Herrn Prof. Dr. Dr. h.c. Karl Enigk errichtet ▫ Förderung von Forschung in der Parasitologie ▫ Stiftungsvermögen ca. 920.000 Euro

**E.O.-STIFTUNG** ▫ Errichtet 2009 ▫ Förderung von gemeinnützigen, mildtätigen und kirchlichen Zwecken ▫ Stiftungsvermögen ca. 4 Mio. Euro ▫ Jährliches Fördervolumen ca. 20.000 Euro

**ROLAND ERNST-STIFTUNG** ▫ 1980 durch Herrn Roland Ernst errichtet ▫ Förderung der medizinischen Forschung, vornehmlich im Bereich klinischer Forschungsprojekte, sowie Förderung von Kunst und Kultur ▫ Stiftungsvermögen ca. 550.000 Euro

**PAULA UND WALTER ERNSTBERGER-STIFTUNG** ▫ 2021 durch Walter Ernstberger errichtet ▫ Förderung von kirchlichen und mildtätigen Zwecken durch die Weitergabe von Mitteln an die Katholische Kirchengemeinde St. Martin in Zorneding sowie Nachbarschaftshilfe, Sozialdienste, Pflegedienste in den Gemeinden Vaterstetten, Zorneding und Grasbrunn e.V.

**GESELLSCHAFT DER FREUNDE UND FÖRDERER DER ESMT EUROPEAN SCHOOL OF MANAGEMENT AND TECHNOLOGY E.V.** ▫ Förderung von Wissenschaft und Forschung sowie der Berufsbildung

**EUROPEAN SKIN CANCER FOUNDATION** ▫ Errichtet 2013 ▫ Förderung von Wissenschaft, Forschung, Öffentlichkeitsarbeit und Prävention auf dem Gebiet der Hautkrebs-erkrankungen im In- und Ausland

**EWE STIFTUNG** ▫ Rechtsfähige Stiftung mit Sitz in Oldenburg, 2002 durch die EWE AG gegründet ▫ Förderung von Kultur, Bildung, Wissenschaft sowie Umwelt- und Naturschutz in den Regionen Weser-Ems-Elbe, in Teilen Brandenburgs und auf Rügen ▫ Stiftungsvermögen ca. 50 Mio. Euro  
 ☉ [www.ewe-stiftung.de](http://www.ewe-stiftung.de)

**FASEL-STIFTUNG** ▫ 1994 durch Herrn Wilhelm Fasel errichtet ▫ Förderung von Aktivitäten, die der Verständigung zwischen Menschen und Völkern dienen, vornehmlich von internationalem Schüler- und Jugendaustausch. Weiterhin unterstützt sie verschiedene gemeinnützige und karitative Projekte. Mit der Durchführung von Symposien und durch die Vergabe eines entsprechenden Preises fördert sie die Idee der Sozialen Marktwirtschaft ▫ Jährliches Fördervolumen ca. 100.000 Euro  
 ☉ [www.fasel-stiftung.de](http://www.fasel-stiftung.de)

**MARIANNE FISCHER-STIFTUNG** ▫ 2019 von Marianne Fischer errichtet ▫ Förderung von Kunst und Kultur sowie Bildung auf dem Gebiet des Tanzes und Balletts. Die Stiftung fördert Projekte und Einrichtungen, die sich dem Thema Tanz widmen und Tänzer über ihre gesamte Karriere hinweg unterstützen. Zudem fördert sie Kunstsammlungen zum Tanz ▫ Stiftungsvermögen 1 Mio. Euro ▫ Jährliches Fördervolumen ca. 18.000 Euro

**MARIANNE UND DR. FRITZ WALTER FISCHER-STIFTUNG** ▫ 1992 durch die Eheleute Dr. Fritz Walter und Marianne Fischer errichtet ▫ Förderung des wissenschaftlichen Nachwuchses im Bereich der Bio- und Naturwissenschaften ▫ Stiftungsvermögen 2,9 Mio. Euro ▫ Jährliches Fördervolumen 40.000 Euro

**PROF. DR. MED. WILFRIED UND GISELA FITTING STIFTUNG** ▫ 1992 durch die Eheleute Gisela und Prof. Dr. med. Wilfried Fitting errichtet ▫ Förderung von Kunst und Wissenschaft, insb. die Förderung und Unterstützung des Kunstmuseums Bonn

**HENRY FORD II STUDIENPREIS** ▫ 1979 durch die Ford Motor Company errichtet ▫ Förderung von Nachwuchswissenschaftlern in den Fachrichtungen Maschinenwesen und Elektrotechnik ▫ Stiftungsvermögen ca. 140.000 Euro ▫ Jährliches Fördervolumen ca. 7.000 Euro

**FÖRDERFONDS I** ▫ 1995 als Gemeinschaftsstiftung im Stifterverband gegründet ▫ Förderung von Bildung und Wissenschaft

- Förderfonds | **Dr. Maria-Elisabeth Jansen-Stiftung** ▫ Förderung von Bildung und Erziehung insbesondere durch die Unterstützung von Schulen in privater und katholischer Trägerschaft
- Förderfonds | **Karl Musshoff-Stiftung** ▫ Wissenschaft und Forschung, insb. Ursachenforschung, Diagnostik und Therapie im Bereich von Hodgkin und Non-Hodgkin-Lymphomen
- Förderfonds | **Geschwister-Weck-Stiftung** ▫ Förderung begabter Nachwuchswissenschaftler/innen, die andernfalls ihre Ausbildung ab- oder unterbrechen müssten
- Förderfonds | **Gisela Fuchs-Stiftung** ▫ Testamentarisch errichtete Stiftung zur Förderung begabter Schüler/innen
- Förderfonds | **Heinrich-Hagemeyer-Fonds für die Wissenschaftsförderung** ▫ Wissenschaft und Forschung, Verwirklichung der steuerbegünstigten Zwecke der Deutschen Forschungsgemeinschaft Bonn
- Förderfonds | **Minna-Reuter-Stiftung** ▫ Wissenschaftliche Forschung auf dem Gebiet der Gerontologie

- Förderfonds | **Ilse und Oskar Bonde-Stiftung** ▫ Unterstützung hilfsbedürftiger Personen, Förderung von Plan International Deutschland e.V.

- Förderfonds | **Stiftung zur Förderung der Wissenschaft und des wissenschaftlichen und technischen Nachwuchses** ▫ Förderung von Wissenschaft, Forschung und Bildung

- Förderfonds | **Stiftung Württembergische Filztuchfabrik D. Geschmay** ▫ Förderung wissenschaftlicher Forschung, des wissenschaftlichen u. technischen Nachwuchses, insb. an der Fachhochschule München, Fachrichtung Papiererzeugung

- Förderfonds | **Eheleute Dr. Krüger Stiftung** ▫ Wissenschaft und Forschung, Förderung der Deutschen Forschungsgemeinschaft (DFG) mit der Auflage, wissenschaftlichen Nachwuchs im Bereich Nachrichtentechnik, Telekommunikation und Mobilfunk zu unterstützen

- Förderfonds | **Karl Möller-Ette Moser Stiftung** ▫ Förderung der Wissenschaft und Forschung, insb. auf dem Gebiet der Alzheimer Krankheit

- Förderfonds | **Dr. Erich Schmitt-Stiftung** ▫ Wissenschaft und Forschung auf dem Gebiet der Strahlenmedizin unter bes. Berücksichtigung des Strahlenrisikos für Mensch und Umwelt

- Förderfonds | **Hoff'sche-Stiftung** ▫ Förderung der Wissenschaft und Forschung auf dem Gebiet des Magen- und Darmkrebses

- Förderfonds | **Wolfram Hoelemann Stiftung für Astrophysik und physikalische Kosmologie** ▫ Die Stiftung unterstützt die Universitätssternwarte in München

- Förderfonds | **Rehner-Weinigel-Stiftung** ▫ Wissenschaft und Forschung im Bereich Naturheilkunde und Homöopathie. Fester Destinatär ist die Karl und Veronica Carstens-Stiftung

- Förderfonds | **Eheleute Dr. Keil-Stiftung** ▫ Wissenschaft und Forschung auf dem Gebiet des Knochenmarkkrebses, Unterstützung der Dr. Mildred Scheel Stiftung

- Förderfonds | **Dr. Röhlings-Stiftung** ▫ Unterstützung der Deutsch-Bulgarischen Gesellschaft zur Förderung der Beziehungen zwischen Deutschland und Bulgarien

**FÖRDERFONDS II** ▫ Gemeinschaftsstiftung im Stifterverband, als Weiterführung des Förderfonds I durch den Stifterverband im Jahre 2004 errichtet ▫ Förderung von Bildung und Wissenschaft

- Förderfonds | **Ulrich Neumann-Stiftung** ▫ Förderung der Wissenschaft und des wissenschaftlich-technischen Nachwuchses

- Förderfonds | **Erich Dorp-Fonds**
  - Förderung der Wirtschafts-, Sozial- und Gesellschaftswissenschaften
- Förderfonds | **Josefine und Professor Jan Natermann-Stiftung**
  - Unterstützung und Auszeichnung besonders begabter und bedürftiger Schüler und Studenten der Natur- und Musikwissenschaften sowie der Künste, insb. von Studenten mit Bezug zum Ruhrgebiet, insb. zur Stadt Castrop-Rauxel
- Förderfonds | **Mathews-Stiftung**
  - Förderung der rechts- und wirtschaftswissenschaftlichen Forschung und Lehre, Unterstützung von Doktoranden und Habilitanden der Rechts- und Wirtschaftswissenschaften, Förderung des Informationsflusses von der Wissenschaft in die Praxis und umgekehrt
- Förderfonds | **Luise Arntz-Stiftung**
  - Forschung auf dem Gebiet der Kautschuk-Chemie und -Technologie sowie der Antriebstechnik, Förderung des wissenschaftlichen Nachwuchses auf diesem Gebiet
- Förderfonds | **Emmy Veit-Stiftung**
  - Förderung von Wissenschaft und Forschung im Bereich Naturheilkunde und Homöopathie sowie unkonventioneller Methoden in der Medizin, insb. der Karl und Veronica Carstens-Stiftung
- Förderfonds | **Elfriede Rings-Stiftung**
  - Erziehung und Bildung durch die Unterstützung von Institutionen, die sich vorwiegend um Kinder in armen Ländern kümmern, insb. des SOS-Kinderdorfs in München
- Förderfonds | **Dr. G. Hunger Stiftung**
  - Unterstützung wirtschaftlich schwach gestellter Schüler/innen des Dreikönig-Gymnasiums zu Dresden und der Grundschule in Dresden-Langebrück
- Förderfonds | **Wilfried und Ingrid Kuhn Stiftung für Physikdidaktik**
  - Wissenschaft und Forschung im Bereich Lehrerbildung und Didaktik der Naturwissenschaften, speziell der Physik unter bestimmter Berücksichtigung von Wissenschaftsgeschichte/-theorie
- Förderfonds | **Dr. med. dent. Richard Röschmann-Stiftung**
  - Förderung der Medizin auf den Gebieten Kreislauf, Immunbiologie, Allergien und Parodontose
- Förderfonds | **Helga Rombach-Stiftung**
  - Stiftung zur Förderung von Wissenschaft und Forschung auf dem Gebiet der Biochemie

- Förderfonds | **Margit Zölzer-Stiftung zur Förderung von Wissenschaft und Forschung sowie Bildung**
  - Unterstützung des Hermann-Gmeiner-Fonds Deutschland e.V., der Dr. Mildred Scheel Stiftung für Krebsforschung, der Deutschen José Carreras Leukämie-Stiftung sowie der ZNS-Hannelore Kohl Stiftung

**FÖRDERFONDS III** ▫ Errichtet 2012 als Gemeinschaftsstiftung durch den Stifterverband ▫ Förderung von Bildung und Wissenschaft

- Förderfonds | **Hilde Kullen-Stiftung**
  - Förderung der medizinischen Wissenschaft und Forschung insbesondere im Bereich der Homöopathie und Naturheilverfahren
- Förderfonds | **Hildegard Hanfland-Stiftung**
  - Förderung von Wissenschaft und Forschung auf dem Gebiet der Muskeldystrophie des Typs Duchenne
- Förderfonds | **Bildungsstiftung Dieter und Helga von Holly-Ponietzietz**
  - Förderung der naturwissenschaftlichen und naturkundlichen Bildung an höheren und mittleren Schulen im sächsischen Erzgebirgskreis (Annaberg)
- Förderfonds | **Hugo Moser-Stiftung**
  - Förderung von Wissenschaft und Forschung im Bereich der germanistischen Forschung und Lehre zur Unterstützung von Nachwuchswissenschaftlern der Germanistik
- Förderfonds | **Petrucchioli-Stiftung**
  - Errichtet 2020 ▫ Förderung der Leukämieforschung

**SIBYLLE UND DR. HANS-JÜRGEN FÖRTSCH STIFTUNG** ▫ 2012 durch die Eheleute Sibylle und Dr. Hans-Jürgen Förtsch errichtet ▫ Förderung von Bildung und Erziehung von Kindern und Jugendlichen, u. a. im schulischen, kulturellen und künstlerischen Bereich, Förderung mildtätiger Zwecke

**STIFTUNG FREISE** ▫ 2009 errichtet durch Prof. Dr. Helmut Freise ▫ Förderung des Thomanerchores Leipzig und der Forum Thomanum Schulen zur Pflege des musikalischen Erbes von Johann Sebastian Bach

**KARL-HEINZ FRENZEN-STIFTUNG** ▫ 2004 durch die Eheleute Sigrid und Karl-Heinz Frenzen errichtet ▫ Förderung von Wissenschaft und Forschung, Jugend- und Altenhilfe, Erziehung, Volks- und Berufsbildung, des Wohlfahrtswesens und Sports sowie mildtätiger Zwecke ▫ Stiftungsvermögen ca. 15,5 Mio. Euro ▫ Jährliches Fördervolumen ca. 320.000 Euro

**FRIEBE-STIFTUNG** ▫ 2015 testamentarisch von Margarete Meta Ella Friebe errichtet ▫ Förderung von Wissenschaft und Forschung sowie Bildung, insbesondere in den Bereichen Sehbehinderte und/oder Blinde und Kranke mit spastischen Lähmungen

**HEINRICH UND CHRISTA FROMMKNECHT STIFTUNG** ▫ 2000 durch die Eheleute Heinrich und Christa Frommknecht errichtet ▫ Förderung der Wissenschaft und Forschung, der Aus- und Weiterbildung, Kunst, Kultur, Völkerverständigung, des Sport sowie der Altenhilfe in Dortmund und Konstanz ▫ Stiftungsvermögen ca. 700.000 Euro ▫ Jährliches Fördervolumen ca. 12.000 Euro

**FÜR KINDER UND JUGENDLICHE UNSERER STADT – STIFTUNG DER STADTSPARKASSE MÜNCHEN** ▫ 1998 von der Stadtsparkasse München errichtet ▫ Unter dem Motto „Für Kinder und Jugendliche unserer Stadt“ setzt sich die Stiftung schwerpunktmäßig in den drei Bereichen Gesundheit, Erziehung/Ausbildung und Freizeit ein. Die Förderungen sollen einem möglichst breiten Kreis von jungen Münchnerinnen und Münchnern zugutekommen ▫ Stiftungsvermögen ca. 5,7 Mio. Euro



**S** Stiftung Nachhaltigkeit  
Stadtsparkasse München

#### **FÜR NACHHALTIGKEIT – STIFTUNG DER STADTSPARKASSE MÜNCHEN**

▫ Im Jahr 2024 von der Stadtsparkasse München anlässlich ihres 200-jährigen Jubiläums errichtet ▫ Der Zweck der Nachhaltigkeitsstiftung ist die Förderung von Wissenschaft und Forschung, Bildung und Erziehung, Umweltschutz einschließlich des Klimaschutzes, von Naturschutz und Landschaftspflege. „Nachhaltigkeit ist Teil unseres Selbstverständnisses. Wir definieren unseren Anspruch und unsere Ziele seit vielen Jahren. Da ist es nur konsequent, auch eine Nachhaltigkeitsstiftung zu gründen“, erläutert Ralf Fleischer, Vorstandsvorsitzender der Stadtsparkasse München. „Wir leisten damit einen Beitrag zu einem zukunftsfähigen nachhaltigen München. Deshalb fördern wir nachhaltige Ökonomie und Ökologie ebenso wie innovative Mobilität und Technologie.“ ▫ Stiftungsvermögen 10 Mio. Euro

### DR. FRIEDRICH FUNCKE-STIFTUNG FREUNDKREIS ZUR FÖRDERUNG VON STUDENTEN DER HOCHSCHULEN IN FREIBURG/BR.

▫ 1992 durch Herrn Dr. Friedrich Funcke errichtet ▫ Förderung der Studentenhilfe



### WALTER-GASTREICH-STIFTUNG

▫ 1993 durch Herrn Dr. Walter Gastreich errichtet ▫ Förderung der Wissenschaft und Forschung, Erziehung, Volks-/Berufsbildung, Entwicklungshilfe, Völkerverständigung, Gesundheitspflege, mildtätiger Zwecke  
▫ Stiftungsvermögen 2,7 Mio. Euro  
▫ Jährliches Fördervolumen ca. 60.000 Euro

### GEDÄCHTNISSTIFTUNG DR. PETER H.

**WERHAHN JUN.** ▫ 1989 durch die Eheleute Dr. Peter H. Werhahn und Anna Marie Werhahn errichtet ▫ Förderung von Wissenschaft und Forschung sowie der Erziehung, Volks- und Berufsbildung einschließlich der Studentenhilfe, Forschungspreis für die Bereiche Betriebswirtschaftslehre und Wissenschaftstheorie sowie die Unterstützung der Stiftung der Deutschen Wirtschaft (sdw) im Bereich verschiedener Bildungsförderprogramme zum Thema Bildungsgerechtigkeit

### RENATE GEHRING-STIFTUNG

▫ 1995 durch Herrn Werner Gehring errichtet  
▫ Förderung der Unabhängigkeit und Selbstständigkeit von Alleinerziehenden und Senioren sowie integrative Maßnahmen für Kinder und Jugendliche im Gebiet der Stadt Gütersloh  
🌐 [www.renate-gehring-stiftung.de](http://www.renate-gehring-stiftung.de)

### RUDOLF GEISENDÖRFER-STIFTUNG

▫ 1996 durch Frau Ragnild von Keudell-Niemeyer errichtet ▫ Förderung der medizinischen Wissenschaft und Forschung, vornehmlich im Bereich der Chirurgie  
▫ Stiftungsvermögen 4 Mio. Euro  
▫ Jährliches Fördervolumen 60.000 Euro

**ANNA-GEISSLER-STIFTUNG** ▫ Errichtet 1993 ▫ Unterstützung wissenschaftlicher Zwecke, Förderung des Umwelt- und Naturschutzes sowie der Landschaftspflege

**STIFTUNG GELD UND WÄHRUNG** ▫ 2002 auf Beschluss des Deutschen Bundestages gegründet ▫ Förderung der wirtschaftswissenschaftlichen und juristischen Forschung auf dem Gebiet des Geld- und Finanzwesens ▫ Stiftungsvermögen ca. 96 Mio. Euro  
▫ Jährliches Fördervolumen ca. 1,2 Mio. Euro  
🌐 [www.stiftung-geld-und-waehrung.de](http://www.stiftung-geld-und-waehrung.de)

**GEMEINSCHAFTSSTIFTUNG IM STIFTER-  
VERBAND** ▫ 2016 errichtet ▫ Förderung von Wissenschaft und Forschung, der Erziehung, Volks- und Berufsbildung einschließlich der Studentenhilfe, der Jugend- und Altenhilfe, des öffentlichen Gesundheitswesens und der öffentlichen Gesundheitspflege, der Kunst und Kultur, des Denkmalschutzes und der Denkmalpflege, des Umwelt- und Naturschutzes, der internationalen Gesinnung, der Toleranz auf allen Gebieten der Kultur und der Völkerverständigung, des Tier-schutzes, der Entwicklungszusammenarbeit, der Heimatpflege und Heimatkunde, des bürgerschaftlichen Engagements zugunsten gemeinnütziger, mildtätiger und kirchlicher Zwecke. Die Stiftung fungiert insbesondere als Dachstiftung für kleine Vermögen, die einen oder mehrere der oben genannten Zwecke verfolgen.

### GERMAN ENTREPRENEURSHIP

**FOUNDATION** ▫ 1998 durch Rolf Christof und Caroli Dienst errichtet ▫ Förderung von Wissenschaft und Forschung sowie der Erziehung, Volks- und Berufsbildung einschließlich der Studentenhilfe

### THOMAS GESSMANN-STIFTUNG

▫ 1998 durch Herrn Thomas Gessmann errichtet  
▫ Förderung begabter Schüler und Studenten aus Baden-Württemberg in technischen und/oder naturwissenschaftlichen Fächern  
▫ Stiftungsvermögen ca. 20 Mio. Euro  
▫ Jährliches Fördervolumen ca. 400.000 Euro

### GIELEN-LEYENDECKER-STIFTUNG

▫ 1993 durch Frau Anne-Liese Gielen errichtet ▫ Förderung von Wissenschaft und Forschung, insbesondere in Bonn  
▫ Stiftungsvermögen ca. 20 Mio. Euro  
▫ Jährliches Fördervolumen ca. 300.000 Euro

### RUDOLF UND HELENE GLASER-

**STIFTUNG** ▫ 1982 durch Frau Helene Glaser errichtet ▫ Forschungsförderung im Bereich der Medizin, insbesondere der Krebs- und Infarktforschung, sowie der Naturwissenschaft und Technik ▫ Stiftungsvermögen ca. 1,5 Mio. Euro ▫ Jährliches Fördervolumen ca. 40.000 Euro

### STIFTUNG DEUTSCHES GLOBAL

**COMPACT NETZWERK** ▫ 2009 durch die TÜV Rheinland Stiftung errichtet ▫ Förderung der Bildung, des Umweltschutzes, der Völkerverständigung, Entwicklungszusammenarbeit, des bürgerschaftlichen Engagements u.a.  
🌐 [www.globalcompact.de](http://www.globalcompact.de)

**GOERDT-STIFTUNG** ▫ 2006 durch das Ehepaar Elisabeth und Dr. Otto-Ewald Goerdts errichtet ▫ Unterstützung von gemeinnützigen, wissenschaftlichen, kulturellen oder kirchlichen Einrichtungen sowie von Vorhaben im Bereich der integrativen Medizin

### PROF. DR.-BERG.-ING. H. GOERGEN UND FRAU ELISABETH-STIFTUNG

▫ 1994 durch Frau Elisabeth Goergen errichtet  
▫ Förderung von Bildung und Erziehung, insbesondere Förderung der Studentenhilfe  
▫ Stiftungsvermögen ca. 550.000 Euro  
▫ Jährliches Fördervolumen ca. 12.000 Euro



**ROMY GOHLKE-STIFTUNG** ▫ In Erinnerung an Romy Gohlke wurde die Stiftung 2022 durch Frau Prof. Dr. Bettina Gohlke und Herrn Dr. med. Frank Gohlke errichtet  
▫ Zweck der Stiftung ist die Förderung von Kunst und Kultur, insbesondere der Erhalt, die Förderung und Ausübung von klassischer Musik und Oper. In diesem Jahr unterstützt die Stiftung etwa ein Projekt im Rahmen des Beethovenfestes 2024: Sie ermöglicht Workshops, die Schülerinnen und Schüler der Gesamtschule Bonns Fünfte auf ihre Mitwirkung als Performende in „Galatea Upload“, ein szenisches Konzert rund um das Thema Künstliche Intelligenz, vorbereiten.

**GOSELK-STIFTUNG** ▫ 2005 durch die Geschwister Gosselk errichtet ▫ Förderung von Wissenschaft und Forschung, Bildung und Erziehung, Kunst und Kultur, Denkmalschutz, Gesundheitspflege und des Landschafts- und Umweltschutzes. Projektpartner ist unter anderem das Albert-Schweitzer-Familienwerk  
▫ Stiftungsvermögen 1,4 Mio. Euro

### DR. ORTRUD UND GERHARDT GRAESER-

**STIFTUNG** ▫ 2007 durch die Eheleute Dr. Ortrud und Gerhardt Graeser errichtet  
▫ Förderung der Bildung, Kultur, Wissenschaft, Völkerverständigung; insbesondere Erhaltung des kulturellen Gedächtnisses und Erbes der Siebenbürger Sachsen  
▫ Stiftungsvermögen ca. 660.000 Euro

**GREIF-STIFTUNG** ▫ Errichtet 2001 ▫ Förderung von Wissenschaft und Forschung, von Kunst und Kultur, des Denkmalschutzes und der Denkmalpflege sowie der Bildung.

**RENATE GREWE-STIFTUNG**

▫ 2016 testamentarisch durch Frau Renate Grewe aus Mülheim a.d. Ruhr gegründet  
 ▫ Förderung von Bildung und Ausbildung vor allem von Kindern und jungen Menschen im Bereich der Musik. Dabei sollen insbesondere Einrichtungen und Projekte gefördert werden, die sich speziell der Unterstützung von einkommensschwachen Familien im Großraum Mülheim a.d. Ruhr verschrieben haben.

**BRIGITTE UND EKKEHARD GRÜBLER-STIFTUNG** ▫ Errichtet 2014 ▫ Förderung von Kunst und Kultur auf dem Gebiet der Bildenden Kunst

**STIFTUNG DR. EDITH GRÜNHEIT** ▫ 2005 durch den Deutscher Ärztinnenbund e.V. aus dem Nachlass von Dr. med. Edith Grünheit errichtet ▫ Förderung von mildtätigen, gesundheitsfördernden und kulturellen Projekten und Aktionen des Deutschen Ärztinnenbundes ▫ Stiftungsvermögen 800.000 Euro ▫ Jährliches Fördervolumen 25.000 Euro

**URSULA GRUHL STIFTUNG** ▫ 2015 durch testamentarische Verfügung von Frau Ursula Gruhl errichtet ▫ Förderung von Wissenschaft und Forschung im Rahmen der Max-Planck-Gesellschaft

**WERNER UND INGE GRÜTER-STIFTUNG**

▫ 1994 durch die Eheleute Prof. Dr. med. Werner und Inge Grüter errichtet ▫ Förderung der Vermittlung von Wissenschaft und Forschung im naturwissenschaftlichen Bereich im deutschen Sprachraum  
 ▫ Jährliche Preisvergabe des Werner und Inge Grüter-Preises für Wissenschaftsvermittlung, dotiert mit 10.000 Euro  
 ☎ [www.grueter-stiftung.de](http://www.grueter-stiftung.de)

**ROLF W. GÜNTHER STIFTUNG FÜR RADIOLOGISCHE WISSENSCHAFTEN**

▫ 2006 durch Herrn Prof. Dr. Rolf W. Günther errichtet ▫ Förderung von Wissenschaft und Forschung auf dem medizinischen Gebiet der diagnostischen und interventionellen Radiologie ▫ Jährliches Fördervolumen ca. 25.000 Euro  
 ☎ [www.rwguenther-stiftung.de](http://www.rwguenther-stiftung.de)

**ANEMARIE UND GÜNTER HAACKERT STIFTUNG ZUR FÖRDERUNG DER PRÄNATALEN MEDIZIN**

▫ 1988 durch das Ärztehepaar Anemarie und Günter Haackert errichtet ▫ Förderung der wissenschaftlichen Weiterbildung junger, deutschsprachiger Forscher auf dem Gebiet der Pränatalen Medizin ▫ Stiftungsvermögen 600.000 Euro  
 ▫ Jährliches Fördervolumen 5.000 Euro

**HACKENBERG-STIFTUNG** ▫ 2015 durch Herrn Dr. Günter Hackenberg errichtet  
 ▫ Förderung von Kindern, Jugendlichen und jungen Erwachsenen im Bereich Bildung und Erziehung, vorwiegend im musikalischen und kunsterzieherischen Bereich, Förderung persönlich und wirtschaftlich hilfsbedürftiger Personen, Förderung von Wissenschaft, Forschung und Lehre

**DR. HAERER STIFTUNG** ▫ 2020 durch Herrn Dr. Winfried Haerer errichtet  
 ▫ Förderung des öffentlichen Gesundheitswesens und der Gesundheitspflege, des Sports, der Wissenschaft und Forschung, der Alten- und Jugendhilfe sowie der Erziehung, Volks- und Berufsbildung. Ziel ist, die Bedeutung des Sports für das Herz-Kreislauf-System zu vermitteln

**DR. CAROLA UND DR. EDMUND HAFMANS-STIFTUNG** ▫ 1998 durch Frau Dr. Carola Haffmans errichtet ▫ Unterstützung von Einrichtungen und Organisationen, die sich Kindern und Jugendlichen in schwierigen Lebenslagen, dem Hospizgedanken, der Erforschung von Kinderkrankheiten angenommen haben oder die kulturelle Bildung von Kindern und Jugendlichen fördern  
 ▫ Stiftungsvermögen ca. 2,2 Mio. Euro  
 ▫ Jährliches Fördervolumen ca. 24.000 Euro

**KURT-HAHN-STIFTUNG** ▫ 1983 durch die Altsalemer Vereinigung e. V. errichtet  
 ▫ Förderung von Erziehung und Unterricht an der Schule Schloss Salem und an ähnlichen Einrichtungen ▫ Stiftungsvermögen ca. 4,6 Mio. Euro ▫ Jährliches Fördervolumen ca. 300.000 Euro  
 ☎ [www.kurt-hahn-stiftung.de](http://www.kurt-hahn-stiftung.de)

**GEORG-HAINDL-WISSENSCHAFTS-STIFTUNG** ▫ 1999 durch die Haindl Papier GmbH & Co. KG errichtet ▫ Förderung von Wissenschaft und Forschung, insbesondere Finanzierung einer Professur für Umweltmanagement an der Universität Augsburg  
 ▫ Stiftungsvermögen 2,6 Mio. Euro  
 ▫ Jährliches Fördervolumen 90.000 Euro

**HAIR AND SKIN RESEARCH FOUNDATION** ▫ Errichtet 2012 ▫ Förderung des Gesundheitswesens, der Bildung, der Wissenschaft und Forschung sowie der Wissensverbreitung im Bereich Haar- und Hautforschung

**ADAM HAKER STIFTUNG** ▫ 1993 durch die Eheleute Dr. Wilhelm und Hildegard Hacker errichtet ▫ Förderung von Wissenschaft, Forschung und Bildung ▫ Stiftungsvermögen ca. 1,2 Mio. Euro ▫ Jährliches Fördervolumen ca. 40.000 Euro

**STIFTUNG HAMMERBROOKLYN – STADT DER ZUKUNFT** ▫ 2020 durch die Freie und Hansestadt Hamburg, die Art-Invest Real Estate GmbH & Co. KG, das Hamburgische Weltwirtschaftsinstitut gemeinnützige GmbH und Herrn Prof. Dr. Björn Bloching errichtet ▫ Zweck der Stiftung ist insbesondere die Förderung von Wissenschaft und Forschung, Kunst und Kultur, Bildung sowie weiterer gemeinnütziger Zwecke ☎ [www.hammerbrooklyn.hamburg](http://www.hammerbrooklyn.hamburg)

**STIFTUNG HAMPE (KETTIG)** ▫ 2002 durch Herrn Prof. Dipl.-Ing. Heinz Hampe errichtet ▫ Förderung von Wissenschaft und Forschung, Denkmalpflege, öffentlicher Gesundheitspflege, Rettung aus Lebensgefahr, mildtätiger Zwecke u.a. ▫ Stiftungsvermögen ca. 290.000 Euro

**SVEN HANNAWALD-STIFTUNG**  
 ▫ Errichtet 2018 von Sven Hannawald ▫ Die Sven Hannawald-Stiftung stellt die Förderung im Bereich der Jugendhilfe, des Sports, insbesondere des Skispringens, sowie die Förderung des öffentlichen Gesundheitswesens und der öffentlichen Gesundheitspflege, insbesondere im Bereich der Prävention und Heilung von Burnout-Erkrankungen, in den Vordergrund  
 ☎ [www.sven-hannawald-stiftung.de](http://www.sven-hannawald-stiftung.de)

**STIFTUNG ARBORETUM PARK HÄRLE**

▫ 1998 durch Frau Regina Härle errichtet  
 ▫ Förderung von Wissenschaft und Forschung in Dendrologie, Botanik, Ökologie. Erhalt, Pflege und Entwicklung der in die Stiftung eingebrachten Parkanlagen  
 ☎ [www.arboretum-haerle.de](http://www.arboretum-haerle.de)

**GISELA UND WOLFGANG HARTMANN-STIFTUNG** ▫ 2012 durch testamentarische Verfügung der Eheleute Gisela und Wolfgang Hartmann errichtet ▫ Förderung von Wissenschaft und Forschung auf dem Gebiet der Archäologie am Deutschen Archäologischen Institut Rom ▫ Stiftungsvermögen ca. 1 Mio. Euro ▫ Jährliches Fördervolumen ca. 10.000 Euro

**ASTRID-HAUGSTRUP-SÖRENSEN GEDÄCHNISSTIFTUNG** ▫ 1985 durch die VEJLE-Stiftung errichtet ▫ Förderung des wissenschaftlichen Nachwuchses auf dem Gebiet der medizinischen Forschung, insbesondere Krebsforschung ▫ Stiftungsvermögen 720.000 Euro ▫ Jährliches Fördervolumen 10.000 Euro

**STIFTUNG FÜR HAUTPHYSIOLOGIE**  
 ▫ 2005 durch die Beiersdorf AG und Lancaster S.A.M. errichtet ▫ Förderung von Wissenschaft und Forschung sowie der Wissensverbreitung auf dem Gebiet der Hautphysiologie ▫ Stiftungsvermögen ca. 700.000 Euro ▫ Jährliches Fördervolumen ca. 80.000 Euro

**HERTHA-UND-EITEL-FRITZ-HAVER-STIFTUNG** ■ 1995 durch Herrn Eitel-Fritz Haver errichtet ■ 2023 Umwandlung der Treuhandstiftung in eine rechtsfähige Stiftung ■ Förderung von Kultur, Sport und kirchlichen Zwecken im Raum Oelde/ Westfalen sowie der Förderung von Wissenschaft und Forschung ■ Stiftungsvermögen ca. 900.000 Euro ■ Jährliches Fördervolumen ca. 15.000 Euro

**MARIANNE-UND-RUDOLF-HAVER-STIFTUNG** ■ 2000 durch Herrn Rudolf Haver errichtet ■ Förderung von Jugend- und Altenhilfe, des öffentlichen Gesundheitswesens, des Heimatgedankens, von Kunst, Kultur und des Denkmalschutzes u.a. ■ Stiftungsvermögen ca. 900.000 Euro ■ Jährliches Fördervolumen ca. 25.000 Euro

**RUDOLF-HAVER-STIFTUNG** ■ 1997 durch Herrn Rudolf Haver errichtet ■ Förderung von Musik und Kultur sowie Wissenschaft und Forschung, insbesondere Förderung des Musik-Vereins Oelde 1907 ■ Stiftungsvermögen ca. 1,3 Mio. Euro ■ Jährliches Fördervolumen ca. 40.000 Euro

**ANGELA HAVERS-STIFTUNG** ■ 1999 durch testamentarische Verfügung von Angela Havers errichtet ■ Förderung der Jugend- und Altenhilfe und des öffentlichen Gesundheitswesens sowie die Unterstützung von Einrichtungen in diesem Bereich ■ Stiftungsvermögen ca. 1 Mio. Euro ■ Jährliches Fördervolumen ca. 20.000 Euro

**HDI STIFTUNG** ■ 2009 durch die Talanx AG errichtet ■ Förderung von Bildung und Erziehung, insbesondere der Studentenhilfe, sowie von Wissenschaft und Forschung durch die Vergabe von Studienstipendien ■ Stiftungsvermögen ca. 140.000 Euro  
 ☎ [www.hdi-stiftung.de](http://www.hdi-stiftung.de)

**STIFTUNG HEIDELBERGER ZEMENT** ■ 1974 durch das Unternehmen Heidelberger Zement AG errichtet ■ Förderung von Wissenschaft und Technik in Forschung und Lehre, Förderung des wissenschaftlichen und technischen Nachwuchses und von Bildungseinrichtungen ■ Stiftungsvermögen 320.000 Euro ■ Jährliches Fördervolumen 10.000 Euro

**MINNA-JAMES-HEINEMAN-STIFTUNG** ■ 1928 durch das Ehepaar Dannie und Hettie Heineman errichtet ■ Pflege des Andenkens der Mutter des Stifters sowie die Förderung gemeinnütziger und mildtätiger Zwecke ■ Stiftungsvermögen ca. 9 Mio. Euro ■ Jährliches Fördervolumen ca. 300.000 Euro  
 ☎ [www.heineman-stiftung.de](http://www.heineman-stiftung.de)

**STIFTUNG ELISABETH HELD, FÜR MENSCHEN MIT MS** ■ 2013 durch den Verein „Deutsche Multiple Sklerose Gesellschaft – Ortsvereinigung Dortmund, Castrop-Rauxel und Kreis Unna e. V.“ errichtet ■ Förderung der Verbesserung der Lebensumstände von Personen, die an Multipler Sklerose leiden ■ Stiftungsvermögen ca. 500.000 Euro

**PETER BEATE HELLER-STIFTUNG** ■ 1990 durch Frau Beate Heller errichtet ■ Förderung unkonventioneller und/oder neuer Denksätze im Bereich Medizin und Biowissenschaften, insbesondere der Forschung zur Bedeutung der Spurenelemente ■ Stiftungsvermögen ca. 26,5 Mio. Euro ■ Jährliches Fördervolumen ca. 235.000 Euro

**RUTH UND HAROLD HELLER-STIFTUNG** ■ 2021 testamentarisch errichtet ■ Zweck der Stiftung ist die Förderung von Erziehung, Volks- und Berufsbildung einschließlich der Studentenhilfe sowie der Kunst und Kultur vorrangig in der Stadt Wolgast (Mecklenburg-Vorpommern). ■ Stiftungsvermögen 1,3 Mio. Euro ■ Jährliches Fördervolumen ca. 30.000 Euro



**HELMA UND GERHARD A. HELLMONDS-STIFTUNG** ■ 2002 von Gerhard A. Hellmonds in Erinnerung an seine Ehefrau Helma errichtet, die 2001 nach acht Monaten im Wachkoma, das sich in Folge einer zuvor erlittenen Lungenspastik einstellte, verstarb ■ Zweck der Stiftung ist die Unterstützung von Kompatienten, Apallikern, Schwerstkranken und ihrer Angehörigen. Der Stiftungszweck wird insbesondere verwirklicht durch die Förderung einer humanen und liebevollen Pflege der Betroffenen und Entlastung von pflegenden Angehörigen. Ferner fördert die Stiftung Therapien und Hilfsangebote sowie Forschung zu Therapien, die der Verbesserung der Lebenssituation der Betroffenen dienen. Seit 2023 werden die Geschäfte der Helma und Gerhard A. Hellmonds-Stiftung durch die ZNS-Stiftung in Bonn geführt.

**HEM-II STIFTUNG** ■ 2014 durch testamentarische Verfügung von Frau Monika Lackamp errichtet ■ Förderung von Bildung und Erziehung ■ Stiftungsvermögen ca. 400.000 Euro ■ Jährliches Fördervolumen ca. 3.000 Euro

**SUSANNE HENLE STIFTUNG** ■ 2015 durch Frau Dr. Susanne Henle errichtet ■ Förderung insbesondere der Jugend- und Altenhilfe, des Völkerverständigungsgedankens sowie von Flüchtlingen und der Entwicklungszusammenarbeit

**KUNSTSTIFTUNG HERBERT HENNIG** ■ 2005 durch Herrn Herbert H. Hennig errichtet ■ Förderung der Kunst des 20. und 21. Jahrhunderts ■ Stiftungsvermögen ca. 300.000 Euro ■ Jährliches Fördervolumen ca. 5.000 Euro

**PAUL UND MARLENE HEPP-STIFTUNG** ■ 2016 durch testamentarische Verfügung von Paul und Marlene Hepp errichtet ■ Förderung der ärztlichen Wissenschaft

**DR. HERZOG-SELLENBERG-STIFTUNG FÜR GEOGRAPHIE ZUR FÖRDERUNG VON FORSCHUNGEN ZUM THEMA „KLIMAVERÄNDERUNGEN“** ■ 2006 durch testamentarische Verfügung von Dr. Erika Herzog, geb. Sellenberg, errichtet ■ Förderung von Wissenschaft und Forschung im Bereich Geographie, insbesondere zum Thema Klimaveränderungen ■ Stiftungsvermögen ca. 900.000 Euro ■ Jährliches Fördervolumen ca. 20.000 Euro

**HESSENSTIFTUNG – FAMILIE HAT ZUKUNFT** ■ 2001 von der Hessischen Landesregierung, vertreten durch das Hessische Sozialministerium, gegründet ■ Förderung des Schutzes von Ehe und Familie, der Jugendhilfe, der Erziehung, der Bildung sowie der Gleichberechtigung von Mann und Frau. Die Stiftung verfolgt ein eigenes Förderprogramm und nimmt deswegen keine Anträge entgegen ■ Stiftungsvermögen ca. 12,4 Mio. Euro ■ Jährliches Fördervolumen ca. 260.000 Euro  
 ☎ [www.hessenstiftung.de](http://www.hessenstiftung.de)

**MARIA UND OTTO HEYEN-STIFTUNG FÜR WISSENSCHAFTLICHE FORSCHUNG UND NACHWUCHSFÖRDERUNG** ■ 1980 durch Maria und Otto Heynen errichtet ■ Förderung von Wissenschaft und Forschung, Bildung und Erziehung sowie des Nachwuchses auf dem Gebiet der Textil-, aber auch Objektreinigung ■ Stiftungsvermögen ca. 270.000 Euro ■ Jährliches Fördervolumen ca. 3.000 Euro

**WALDTRAUT UND SIEGLINDE HILDEBRANDT-STIFTUNG** ■ 1991 durch Frau Waldtraut Hildebrandt errichtet ■ Förderung von Wissenschaft und Forschung im Interesse der Rehabilitation und Verbesserung der Lebensbedingungen blinder und stark sehbehinderter Menschen ■ Stiftungsvermögen 1,7 Mio. Euro ■ Jährliches Fördervolumen 50.000 Euro

### DR. HILMER STIFTUNG ZUR FÖRDERUNG DER FORSCHUNG AUF PHARMAZEUTISCHEM GEBIET

- 1989 durch testamentarische Verfügung von Dr. Johann Anton Hilmer errichtet
- Förderung der pharmazeutischen Forschung
- Stiftungsvermögen 800.000 Euro
- Jährliches Fördervolumen 25.000 Euro

**HKCK-WILLECK-STIFTUNG** ▫ 2000 durch die Eheleute Klasina und Hermann Christoph Willeck errichtet ▫ Förderung von Personen, die infolge ihres körperlichen, geistigen oder seelischen Zustandes auf die Hilfe anderer angewiesen sind

### STIFTUNG FÜR DIE HOCHSCHULE FÜR MUSIK UND DARSTELLENDEN KUNST FRANKFURT AM MAIN

- 2016 durch private Förderer und der Hochschule eng verbundene Stiftungen gegründet
- Förderung von Bildung, Berufsbildung und der Hilfe für Studierende, von Wissenschaft und Forschung sowie der Kunst und Kultur. Als Gemeinschaftsstiftung soll sie mit großen Förderprojekten wie Stiftungs- und Gastprofessuren oder besonderen Stipendienprogrammen zu optimalen Studienbedingungen und einem attraktiven Studienangebot beitragen
- Stiftungsvermögen ca. 1 Mio. Euro
- 🌐 [www.hfmdk-foerdern.de/#hfmdk-stiftung](http://www.hfmdk-foerdern.de/#hfmdk-stiftung)

**HEIKE UND HORST HOFFMANN-STIFTUNG** ▫ 2005 durch die Eheleute Heike und Horst Hoffmann errichtet ▫ Förderung kultureller, wissenschaftlicher, mildtätiger und kirchlicher Zwecke sowie der Bildung, Jugend- und Altenhilfe, Entwicklungshilfe u.a.

- Stiftungsvermögen ca. 1,2 Mio. Euro
- Jährliches Fördervolumen ca. 20.000 Euro

**HOLTFORT-STIFTUNG** ▫ 1993 testamentarisch durch Herrn Dr. Werner Holtfort errichtet ▫ Förderung der Bildung junger und der Fortbildung erfahrener Rechtsanwältinnen und Rechtsanwälte. Der Stiftungszweck wird insbesondere verwirklicht durch die Vergabe des „Werner-Holtfort-Preises“.

### HELGA UND HEINRICH HOLZHAUER-STIFTUNG FÜR KREBSKRANKE KINDER

- 2001 durch Helga und Heinrich Holzhauser errichtet
- Unterstützung krebskranker Kinder und Jugendlicher sowie die Förderung der Krebsforschung mit dem Schwerpunkt Nordhessen. Die Stiftung kooperiert eng mit dem Klinikum in Kassel. Ferner wurde der Stiftungszweck erweitert auf die Förderung der Herzforschung sowie die Gesundheitspflege schwer herzkranker Kinder
- 🌐 [www.holzhauser-stiftung.de](http://www.holzhauser-stiftung.de)

**HOMÖOPATHIE-STIFTUNG DES DEUTSCHEN ZENTRALVEREINS HOMÖOPATHISCHER ÄRZTE** ▫ 2001 durch den Deutschen Zentralverein homöopathischer Ärzte e.V. errichtet ▫ Förderung der homöopathischen Medizin, ihrer Wissenschaft, Forschung, Lehre und Dokumentation (auch homöopathische Pharmakologie und Pharmazie) ▫ Stiftungsvermögen ca. 630.000 Euro ▫ Jährliches Fördervolumen 200.000 Euro

**HOPT-NGUYEN-STIFTUNG** ▫ 1996 durch Herrn Prof. Dr. Dr. Klaus J. Hopt und Frau Drs. Nhu-Dung Hopt-Nguyen errichtet

- Förderung von Wissenschaft und Forschung auf dem Gebiet der Rechtswissenschaft sowie mildtätiger Zwecke
- Stiftungsvermögen ca. 700.000 Euro
- Jährliches Fördervolumen ca. 20.000 Euro

**HORSTMANN-STIFTUNG** ▫ 1996 von Kay, Rüdiger und Alhard Horstmann errichtet

- Förderung von Wissenschaft, Forschung, Bildung, Erziehung sowie Umwelt- und Landschaftsschutz mit dem Ziel, zur Verbesserung des komplexen Verhältnisses zwischen natürlicher Umwelt und menschlicher Kultur durch ganzheitliche Initiativen beizutragen, die den sozialen und ökologischen Zielen gerecht werden. Besonderer Wert wird auf die handlungsorientierte Vermittlung der nachhaltigen Inhalte gelegt.

### SANITÄTSRAT DR. EMIL ALEXANDER HUEBNER UND GEMAHLIN-STIFTUNG

- 1986 durch Frau Marianne A. Huebner errichtet
- Förderung von Wissenschaft und Forschung auf den Gebieten der Kinderheilkunde und der Krebsforschung
- Stiftungsvermögen ca. 1,25 Mio. Euro
- Jährliches Fördervolumen 40.000 Euro

### DR. ARNOLD HUECK-STIFTUNG

- 1999 durch die Hella KG Hueck & Co. errichtet
- Förderung von Wissenschaft, Forschung, Bildung, Erziehung, Gesundheitswesen, Kunst, Kultur, Jugend-/Altenhilfe, Landschafts- und Denkmalschutz, Sport und Wohlfahrtswesen sowie mildtätiger und kirchlicher Zwecke im Wirtschaftsraum Lippstadt
- Stiftungsvermögen 6,8 Mio. Euro
- Jährliches Fördervolumen ca. 650.000 Euro

### GERHARD HUNSMANN STIFTUNG

- 2003 durch Herrn Prof. Dr. Gerhard Hunsmann errichtet
- Förderung von Wissenschaft und Forschung, insbesondere des wissenschaftlichen Nachwuchses im (bio-)medizinischen Bereich

**RITA LUISE HUPPERT STIFTUNG** ▫ 2014 durch Frau Rita Luise Huppert errichtet

- Förderung von Wissenschaft und Forschung, der Bildung und Erziehung, des öffentlichen Gesundheitswesens, des Wohlfahrtswesens sowie des Tierschutzes und die Unterstützung hilfsbedürftiger Personen

### INGE UND WILLI HÜSKE-STIFTUNG

- 2011 durch die Eheleute Inge und Willi Hüske errichtet
- Förderung der Jugendhilfe, des öffentlichen Gesundheits- und Wohlfahrtswesens sowie mildtätiger Zwecke, insbesondere im Großraum Köln

### HYPOVEREINSBANK-UNICREDIT GROUP-STIFTUNGSFONDS IN MEMORIAM GIOVANNA CRIVELLI ZUR FÖRDERUNG BANKWISSENSCHAFTLICHER NACHWUCHSKRÄFTE

- 1985 durch die Bayerische Hypotheken- und Wechselbank AG errichtet
- Förderung der wissenschaftlichen Ausbildung, insbesondere der bankwissenschaftlichen Ausbildung
- Stiftungsvermögen ca. 203.000 Euro
- Jährliches Fördervolumen ca. 40.000 Euro



**A. UND N. IBER-STIFTUNG** ▫ 2001 durch die Eheleute Dr. Annerose Iber-Schade und Norbert Iber errichtet

- Förderung von medizinischer, finanzieller oder ideeller Unterstützung von benachteiligten Kindern und Jugendlichen
- Stiftungsvermögen ca. 1 Mio. Euro
- Jährliches Fördervolumen ca. 20.000 Euro

### STIFTUNGSFONDS IBM DEUTSCHLAND

- 1987 durch IBM Deutschland errichtet
- Förderung von Wissenschaft, Forschung und Bildung
- Stiftungsvermögen ca. 70.000 Euro
- Jährliches Fördervolumen 50.000 bis 100.000 Euro

### ICA-STIFTUNG ZUR NACHWUCHSFÖRDERUNG IN DER GASTRONOMIE

- 2016 durch die Institute of Culinary Art Verwaltungs GmbH errichtet
- Gegründet, um der Entwicklung des immer stärker werdenden Fachkräftemangels und seiner Folgen für die Gastronomiebranche entgegenzuwirken
- Stiftungsvermögen ca. 50.000 Euro
- Jährliches Fördervolumen ca. 15.000 Euro
- 🌐 [www.ica-germany.com/stiftung](http://www.ica-germany.com/stiftung)

### FRIEDRICH-UND-BARBARA-IKEMEYER-STIFTUNG

- 1998 durch testamentarische Verfügung von Barbara Ikemeyer errichtet
- Förderung der Geowissenschaften

### IMPULS-STIFTUNG FÜR DEN MASCHINENBAU, DEN ANLAGENBAU UND DIE INFORMATIONSTECHNIK

▫ Errichtet 1989 ▫ Impulse geben für eine gute Zukunft ist das Ziel der IMPULS-Stiftung. Das Hauptaugenmerk gilt zwei Themen, die unternehmerisches und gesellschaftliches Handeln in Deutschland prägen: der Ordnungspolitik und der Innovationspolitik. Wichtigstes Instrument sind Studien, die von einem hochrangig besetzten Kuratorium aus Industrie, Wissenschaft und Politik beauftragt werden ▫ Stiftungsvermögen 5 Mio. Euro ▫ Jährliches Fördervolumen 220.000 Euro  
 ☎ [www.impuls-stiftung.de](http://www.impuls-stiftung.de)

### STIFTUNGSFONDS DER INDUSTRIE- UND HANDELSKAMMER REGENSBURG

▫ 1967 durch die IHK Regensburg errichtet  
 ▫ Förderung wissenschaftlicher Projekte an Universitäten und Hochschulen im Bezirk der IHK Regensburg

### STIFTUNG INDUSTRIEFORSCHUNG

▫ Errichtet 1974 ▫ Förderung der Forschung in den die gewerbliche Wirtschaft besonders interessierenden Gebieten der Betriebswirtschaft, Organisation und Technik  
 ▫ Stiftungsvermögen ca. 8,1 Mio. Euro  
 ▫ Jährliches Fördervolumen 200.000 Euro  
 ☎ [www.stiftung-industrieforschung.de](http://www.stiftung-industrieforschung.de)

### MARIANNE INGENWERTH-STIFTUNG

▫ 2005 durch testamentarische Verfügung von Marianne Ingenwerth errichtet  
 ▫ Förderung der Ausbildung besonders begabter deutscher Studentinnen im Bereich der bildenden Kunst ▫ Stiftungsvermögen ca. 3,5 Mio. Euro ▫ Jährliches Fördervolumen zwischen 80.000 und 100.000

### DEUTSCHE STIFTUNG INNERE MEDIZIN

▫ 2004 durch die Deutsche Gesellschaft für Innere Medizin errichtet ▫ Förderung von Wissenschaft und Forschung auf dem Gebiet der Inneren Medizin ▫ Stiftungsvermögen 750.000 Euro ▫ Jährliches Fördervolumen 10.000 Euro  
 ☎ [www.stiftung-innere-medizin.de](http://www.stiftung-innere-medizin.de)

**INSEAD STIFTUNG** ▫ 2007 durch die INSEAD Gesellschaft errichtet ▫ Förderung von Bildung, Wissenschaft und Forschung am Europäischen Institut für Unternehmensführung (INSEAD) ▫ Stiftungsvermögen ca. 230.000 Euro ▫ Jährliches Fördervolumen ca. 300.000 Euro

### STIFTUNG ZUR FÖRDERUNG DES INSTITUTS FÜR DIE PÄDAGOGIK DER NATURWISSENSCHAFTEN AN DER UNIVERSITÄT KIEL (IPN)

▫ 1979 durch die „Stiftung für die Pädagogik der Naturwissenschaften“ errichtet ▫ Förderung des Leibniz-Instituts für die Pädagogik der Naturwissenschaften und Mathematik an der Universität Kiel (IPN)  
 ▫ Stiftungsvermögen ca. 250.000 Euro  
 ▫ Jährliches Fördervolumen ca. 7.000 Euro  
 ☎ [www.ipn.uni-kiel.de](http://www.ipn.uni-kiel.de)



### DR. WERNER JACKSTÄDT-STIFTUNG

▫ 2002 durch Herrn Dr. Werner Jackstädt errichtet ▫ Förderung von Bildung und Denkmalpflege, Kunst und Kultur, Heimatpflege, Sport, Gesundheitspflege und Wissenschaft ▫ Jährliches Fördervolumen ca. 40.000 Euro  
 ☎ [www.jackstaedt-stiftung.de](http://www.jackstaedt-stiftung.de)

### JAEKEL-STIFTUNG ZUR FÖRDERUNG DER MEDIZINISCHEN WISSENSCHAFTEN UND FORSCHUNG

▫ 2010 als Vermächtnis von Frau Ruth Jaekel durch den Stifterverband errichtet ▫ Förderung von Wissenschaft und Forschung auf dem Gebiet der Medizin ▫ Stiftungsvermögen ca. 220.000 Euro ▫ Jährliches Fördervolumen ca. 3.000 Euro

### JANNOTT-STIFTUNG

▫ 2008 durch die Eheleute Ingrid und Dr. Edgar Jannott errichtet ▫ Förderung von Mildtätigkeit, Bildung, Jugendhilfe, Kunst und Kultur sowie von kirchlichen Zwecken ▫ Stiftungsvermögen ca. 1,1 Mio. Euro ▫ Jährliches Fördervolumen ca. 25.000 Euro

### NIELS DUE JENSEN STIFTUNG

▫ 2010 anlässlich des 50-jährigen Jubiläums von Grundfos in Deutschland durch die beiden deutschen Grundfos-Gesellschaften errichtet ▫ Die Stiftung ist nach dem Group Chairman Niels Due Jensen benannt. Sie ist Ausdruck der Philosophie des Unternehmens, nicht nur wirtschaftlich, sondern auch gesellschaftlich Verantwortung zu übernehmen. Ziel der Stiftung sind nachhaltige Ausbildungsprojekte, die es Menschen ermöglichen, durch eine bessere Bildung ihre Lebensbedingungen selbst zu verbessern.

### STIFTUNG FAMILIE JINDRA

▫ 2000 durch die Eheleute Elke und Falko-Peter Jindra errichtet ▫ 2023 Umwandlung der Treuhandstiftung in eine rechtsfähige Stiftung ▫ Beitrag zur Zukunftssicherung einer dem humanistischen Gedanken verbundenen Gesellschaft ▫ Stiftungsvermögen ca. 1,6 Mio. Euro ▫ Jährliches Fördervolumen ca. 20.000 Euro

### JOHANNES-HOSPIZ OBERBERG

**STIFTUNG** ▫ 2009 durch die Brüder Uwe und Christian Peter Kotz errichtet ▫ Förderung von mildtätigen Zwecken, insbesondere auf dem Gebiet der Hospizarbeit in Wiehl  
 ▫ Stiftungsvermögen ca. 4 Mio. Euro  
 ▫ Jährliches Fördervolumen ca. 25.000 Euro

### HELMUT-JOHN-STIFTUNG (ANNASTIFT)

▫ Errichtet 2005 ▫ Förderung von Urlaubs- und Ferienfahrten von Kindern, Jugendlichen und erwachsenen Bewohner/innen des Annastifts e.V. (Hannover)  
 ☎ [www.diakovere.de](http://www.diakovere.de)

### HELMUT-JOHN-STIFTUNG II

▫ Errichtet 2011 ▫ Förderung der Situation von Menschen mit Spina bifida und/oder Hydrocephalus  
 ☎ [www.helmut-john-stiftung.de](http://www.helmut-john-stiftung.de)

### JUNGFER STIFTUNG

▫ 2022 durch Frau Christiane Jungfer-Hübner gegründet  
 ▫ Förderung von Projekten im Bereich von Natur- und Umweltschutz, Kunst und Kultur sowie Wissenschaft und Sozialem. Die Stiftung soll zudem das Andenken an die Verleger-Familie Jungfer aus Herzberg am Harz bewahren ▫ Stiftungsvermögen ca. 3 Mio. Euro

### JURA MÜNSTER-STIFTUNG

▫ 2008 durch Frau Karina Schumann errichtet ▫ Förderung von Ausbildung, Wissenschaft und Forschung auf dem Gebiet der Rechtswissenschaften, insb. an der Universität Münster  
 ▫ Stiftungsvermögen ca. 550.000 Euro  
 ▫ Jährliches Fördervolumen ca. 8.000 Euro



### RUDOLF-KAISER-STIFTUNG

▫ 1986 durch testamentarische Verfügung von Dr. habil. Dr. Rudolf Kaiser errichtet ▫ Förderung des wissenschaftlichen Nachwuchses auf dem Gebiet der Experimentalphysik ▫ Stiftungsvermögen ca. 730.000 Euro ▫ Jährliches Fördervolumen ca. 35.000 Euro

### STIFTUNG KINDERHILFE KAMBODSCHA

▫ 2008 zur Förderung der Entwicklungshilfe durch den Verein Kinderhilfe Kambodscha e.V. errichtet ▫ Jährliches Fördervolumen 25.000 Euro  
 ☎ [www.kkev-aachen.de](http://www.kkev-aachen.de)

### STIFTUNG FÜR KANADA-STUDIEN

▫ 1993 durch die Gesellschaft für Kanada-Studien errichtet ▫ Förderung der Wissenschaft und Forschung auf dem Gebiet der Kanada-Studien, Förderung des wissenschaftlichen Nachwuchses ▫ Stiftungsvermögen ca. 700.000 Euro ▫ Jährliches Fördervolumen ca. 12.000 Euro  
 ☎ [www.stiftung-kanada-studien.de](http://www.stiftung-kanada-studien.de)



### STIFTUNG KAPITALMARKT-FORSCHUNG FÜR DEN FINANZSTANDORT DEUTSCHLAND

2004 durch die Kreditanstalt für Wiederaufbau, Frankfurt, errichtet □ Förderung der wissenschaftlichen Forschung zur Struktur und Entwicklung der Finanzmärkte in Deutschland und Europa □ Stiftungsvermögen ca. 1,4 Mio. Euro □ Jährliches Fördervolumen ca. 40.000 Euro

### STIFTUNG KAPITALMARKTRECHT FÜR DEN FINANZSTANDORT DEUTSCHLAND

2004 durch die Kreditanstalt für Wiederaufbau, Frankfurt, errichtet □ Förderung der Wissenschaft in Forschung und Lehre zum Kapitalmarktrecht □ Stiftungsvermögen ca. 1,4 Mio. Euro □ Jährliches Fördervolumen ca. 40.000 Euro

### OLGA-KÄPPEL-STIFTUNG

2010 durch testamentarische Verfügung von Olga Käppel errichtet □ Förderung von Jugend- und Altenhilfe sowie öffentliche Gesundheitspflege und Mildtätigkeit □ Stiftungsvermögen 158.000 Euro □ Jährliches Fördervolumen 3.000 Euro

### KAPPELER-INSTITUT FÜR DIE WISSENSCHAFT DES SEINS, DEUTSCHLAND

1975 durch Dr. Max Kappeler, Eva-Maria von den Steinen-Wauer und Dieter von den Steinen errichtet □ Wissenschaftliche und erzieherische Betätigung im Rahmen der Wissenschaft des Seins, wie sie von Mary Baker Eddy begründet wurde □ Stiftungsvermögen ca. 1,2 Mio. Euro □ Jährliches Fördervolumen ca. 10.000 Euro  
[www.kappelerinstitute.org](http://www.kappelerinstitute.org)

### HENNING-KAUFMANN-STIFTUNG ZUR FÖRDERUNG DER DEUTSCHEN NAMENFORSCHUNG AUF SPRACHGESCHICHTLICHER GRUNDLAGE

1976 durch Herrn Dr. Henning Kaufmann errichtet □ Förderung der deutschen Namenforschung auf sprachgeschichtlicher Grundlage, Forschungspreis für herausragende Namenforscher □ Stiftungsvermögen ca. 100.000 Euro □ Jährliches Fördervolumen ca. 4.000 Euro

### KAY UND HANS-JAKOB KRUSE-STIFTUNG

2015 durch Frau Else Henriette Kruse errichtet □ Förderung der Kunst und Kultur, insbesondere in der Freien und Hansestadt Hamburg □ Jährliches Fördervolumen ca. 40.000 Euro

**JÖRG KELLER-STIFTUNG** □ 1992 durch Herrn Hans Joachim Keller errichtet □ Förderung von begabten und/oder bedürftigen Studierenden sowie Institutionen, insbesondere aus dem Raum Duisburg □ Stiftungsvermögen ca. 3 Mio. Euro □ Jährliches Fördervolumen ca. 20.000 Euro

**KFW STIFTUNG** □ 2012 durch die Kreditanstalt für Wiederaufbau, Frankfurt, errichtet □ Förderung des Natur-/Umweltschutzes, der Landschaftspflege, des bürgerschaftlichen Engagements, von Kunst und Kultur u.a. □ Stiftungsvermögen 20 Mio. Euro  
[www.kfw-stiftung.de](http://www.kfw-stiftung.de)

**KID-STIFTUNG** □ 2001 durch die Initiative der Ehepaare Eva M. und Herbert H. Jacobi, Ingrid Marion und Heribert Keller, weiterer Privatpersonen und Unternehmen sowie des Rotary Club Meerbusch errichtet

□ Förderung von Arbeiten und Maßnahmen, die gewaltgeschädigten Kindern ein differenziertes, auf ihre individuelle Lebens- und aktuelle Leidensgeschichte ausgerichtetes Hilfsangebot unterbreiten □ Stiftungsvermögen ca. 1 Mio. Euro □ Jährliches Fördervolumen ca. 10.000 Euro

### EMIL UND ARTHUR KIESSLING STIFTUNG FÜR PAPYRUS-FORSCHUNG

1987 durch Frau Dr. jur. Edith Kießling errichtet □ Förderung von Wissenschaft auf dem Gebiet der Papyrusforschung □ Stiftungsvermögen ca. 1,5 Mio. Euro □ Jährliches Fördervolumen ca. 60.000 Euro

**KIND HÖRSTIFTUNG** □ Die Stiftung wurde 1976 durch das Unternehmerehepaar Theodor und Käthe Geers aus Dortmund gegründet. Am 1. Juni 2017 übergab die Familie Volker Geers ihre Stiftung an die Familie Kind bzw. die Kind Hörgeräte GmbH & Co. KG □ Förderung von Vorhaben, die unter besonderer Berücksichtigung der Hörakustik dem Wohle der Hörbehinderten, insbesondere dem der hörbehinderten Kinder dienen  
[www.kind.com](http://www.kind.com)

### KIND-PHILIPP-STIFTUNG FÜR PÄDIATRISCH-ONKOLOGISCHE FORSCHUNG

1972 durch Herrn Dr.-Ing. Walter Reiners errichtet □ Förderung der Forschung gegen Leukämie und gegen andere onkologische Krankheiten □ Stiftungsvermögen 2,6 Mio. Euro □ Jährliches Fördervolumen 140.000 Euro

### KIRCHENMUSIKSTIFTUNG ZIEGLER

2005 durch Prof. Dr. Horst Ziegler, Ulrike Ziegler, Dr. Tobias Ziegler und Prof. Dr. Martin Andreas Ziegler errichtet □ Förderung der Kunst und Kultur in Form der Kirchenmusik

### KLEEBLATT STIFTUNG

2019 durch Hans-Joachim Kremer errichtet □ Stiftungszweck ist die Förderung der Jugend- und Altenhilfe, der Bildung und Erziehung, des Wohlfahrtswesens sowie die Förderung von Wissenschaft und Forschung  
[www.kleblattstiftung.de](http://www.kleblattstiftung.de)

**LEONHARD KLEIN-STIFTUNG** □ 1989 durch die Eheleute Leonhard und Lieselotte Klein errichtet □ Förderung von Wissenschaft und Forschung auf dem Gebiet der Augenchirurgie □ Stiftungsvermögen 2,4 Mio. Euro □ Jährliches Fördervolumen 30.000 Euro



**EVA KLEINITZ STIFTUNG** □ 2024 durch die Eheleute Ulla und Dr.-Ing. Wolfram Kleinitz zum Gedenken an ihre Tochter, die Generalintendantin der Opéra national du Rhin in Straßburg Eva Kleinitz, errichtet □ Förderung von Kunst und Kultur, vor allem im Bereich des europäischen Musiktheaters und des Balletts, im Besonderen die Förderung des künstlerischen und musikalischen Nachwuchses auf diesem Gebiet

**LEOPOLD-KLINGE-STIFTUNG** □ 1996 durch Herrn Dipl.-Ing. Martin Johannes Klinge errichtet □ Förderung der wissenschaftlichen Forschung und der wissenschaftlichen Anwendung von Forschungsergebnissen auf dem Gebiet der Heilpädagogik, insbesondere der Heilpädagogik für junge Menschen □ Stiftungsvermögen ca. 3 Mio. Euro □ Jährliches Fördervolumen ca. 50.000 Euro

### KÄTHE UND JOSEF KLINZ-STIFTUNG

Errichtet 2003 □ Förderung der Medizin, insbesondere auf dem Gebiet der humanen adulten Stammzellen □ Stiftungsvermögen ca. 1 Mio. Euro □ Jährliches Fördervolumen 20.000 Euro  
[www.klinz-stiftung.de](http://www.klinz-stiftung.de)

**GDF-KNAPP STIFTUNG** □ 2016 von Herrn Dr. Wolfgang Knapp errichtet □ Förderung von Projekten der Wüstenrot-Stiftung □ Stiftungsvermögen ca. 2 Mio. Euro □ Jährliches Fördervolumen 50.000 Euro

**ELISABETH UND FRANZ KNOOP-STIFTUNG** □ 2014 durch Herrn Dr. Reinhard Merckens errichtet □ Förderung von Wissenschaft und Forschung, Erziehung, Volks- und Berufsbildung einschließlich der Studentenhilfe, insbesondere auf dem Gebiet der Biochemie. Alle zwei Jahre vergibt die Stiftung den „Preis für Biochemie an der Universität Tübingen“

[www.knoop-stiftung.de](http://www.knoop-stiftung.de)

**HELGA UND GABRIELE KOCH-STIFTUNG**

▫ 2010 durch Frau Helga Koch errichtet  
 ▫ Unterstützung von Menschen mit psychischer Erkrankung ▫ Stiftungsvermögen 500.000 Euro

**KOELNMESSE STIFTUNG**

▫ 1999 durch die Koelnmesse GmbH errichtet ▫ Förderung von Wissenschaft und Forschung auf dem Gebiet des Messewesens, der Messewirtschaft und der Distributionsforschung sowie die Förderung von Universitäreinrichtungen in dem Bereich einschließlich der Vergabe von Stipendien und der Auszeichnung wissenschaftlicher Arbeiten ▫ Jährliches Fördervolumen ca. 70.000 Euro

**HERBERT KÖGEL-STIFTUNG**

▫ 1996 durch Herrn Herbert Kögel errichtet ▫ Förderung der Wissenschaften vom Menschen, insbesondere auf solchen Gebieten, die das Verständnis der Menschen über sich selbst erweitern ▫ Stiftungsvermögen ca. 15 Mio. Euro ▫ Jährliches Fördervolumen ca. 500.000 Euro

**KÖHLER-STIFTUNG**

▫ 1987 durch Frau Dr. med. Lotte Köhler errichtet ▫ Förderung der Wissenschaften vom Menschen, insbesondere auf solchen Gebieten, die das Verständnis der Menschen über sich selbst erweitern ▫ Stiftungsvermögen ca. 15 Mio. Euro ▫ Jährliches Fördervolumen ca. 500.000 Euro

**DR. MARGARETE KÖHLER-STIFTUNG**

▫ 2002 durch testamentarische Verfügung von Dr. Margarete Köhler errichtet ▫ Förderung von Wissenschaft und Forschung auf dem Gebiet der Kinderkardiologie und pädiatrischen Onkologie, insbesondere Leukämie, Förderung der öffentlichen Gesundheitspflege durch die Verbesserung der Versorgung herz- und leukämiekranker Kinder ▫ Stiftungsvermögen 1 Mio. Euro ▫ Jährliches Fördervolumen 15.000 Euro

**KÖHLER-OSBAHR-STIFTUNG ZUR FÖRDERUNG VON KUNST UND WISSENSCHAFT**

▫ 1986 durch Herbert W. und Ingeborg Köhler, geb. Osbahr, errichtet ▫ Förderung von Kunst und Kultur sowie Wissenschaft und Forschung, insbesondere in der Stadt Duisburg  
 ▫ Stiftungsvermögen 7,7 Mio. Euro  
 ☎ [www.koehler-osbahr-stiftung.de](http://www.koehler-osbahr-stiftung.de)

**JOHS. KÖLLN STIFTUNG**

▫ 2000 von Frau Emilie Kölln errichtet ▫ Förderung von Bildung und Erziehung hochbegabter junger Menschen



**RENATE KÖNIG-STIFTUNG** ▫ 1999 von Renate König errichtet ▫ Mit der Gründung der Stiftung verfolgte die Stifterin das Ziel, christliches Gedanken- und Kulturgut in seinen vielfältigen künstlerischen Darstellungsformen zu bewahren sowie der Öffentlichkeit zugänglich und bekannt zu machen. Um ein Bewusstsein für christliche Kunst zu entwickeln und die Kenntnis ihrer Inhalte und der für sie gefundenen Darstellungsweisen zu erweitern, fördert die Stiftung die Erforschung dieser Kunst. Konkret gewährt die Stiftung etwa finanzielle Hilfen für den Erwerb bzw. die Erhaltung von herausragenden, kulturell bedeutenden christlichen Bildwerken, unterstützt Forschungsprojekte, vergibt Stipendien und fördert Publikationen, Diskussionsforen und Ausstellungsvorhaben. Bei ihren Aktivitäten konzentriert sich die Stiftung vorrangig auf die mittelalterliche christliche Kunst.  
 ☎ [www.renatekoenig-stiftung.de](http://www.renatekoenig-stiftung.de)

**STIFTUNG KÖNIGSBERG** ▫ 2003 durch die gemeinnützige STIFTUNG KÖNIGSBERG Fördergesellschaft für kulturelle und wissenschaftliche Zusammenarbeit mbH und die Stadtgemeinschaft Königsberg (Pr) e.V. gegründet. In die Stiftung Königsberg wurde als Sondervermögen der „Franz-Neumann-Sonderfonds“ integriert ▫ Förderung der Kultur und Wissenschaft sowie Wahrung, Pflege und Erhalt von deutschen Kulturwerten im ehemaligen Gebiet von Königsberg insbesondere in Zusammenarbeit mit dem Ostpreußischen Landesmuseum in Lüneburg  
 ▫ Stiftungsvermögen ca. 615.000 Euro  
 ▫ Jährliches Fördervolumen ca. 15.000 Euro

**KULTUR-, SPORT- UND SOZIALSTIFTUNG DER STADT KÖTHEN**

▫ 2001 durch die Stadt Köthen errichtet ▫ Förderung von kulturellen, sportlichen und sozialen Angelegenheiten im Bereich der Stadt Köthen  
 ▫ Stiftungsvermögen ca. 4 Mio. Euro  
 ▫ Jährliches Fördervolumen ca. 45.000 Euro

**DR. GEORG E. UND MARIANNE KOSING-STIFTUNG**

▫ 2015 durch Herrn Dr. Georg E. Kosing errichtet ▫ Förderung von Wissenschaft, Forschung und Bildung auf dem Gebiet der Humanmedizin, Biomedizin und Humanbiologie an der Ruhr-Universität Bochum und an der TU Dresden ▫ Jährliches Fördervolumen ca. 80.000 Euro

**SACHIKO SHIODA-KRACH STIPENDIEN-STIFTUNG JAPAN**

▫ 2009 durch Herrn Dietrich Krach errichtet ▫ Förderung der Erziehung, Volks-, Berufsbildung, Wissenschaft und Forschung, Förderung des akademischen Austausches von deutschen und japanischen Studenten

**DR. HELMUT KRAFT STIFTUNG**

▫ 1998 durch Herrn Dr. Helmut Kraft errichtet  
 ▫ Förderung der Aus- und Weiterbildung junger Berufstätiger durch Beihilfen für Auslandsaufenthalte ▫ Stiftungsvermögen ca. 500.000 Euro ▫ Jährliches Fördervolumen ca. 8.000 Euro

**BRIGITTE UND MARTIN KRAUSE-STIFTUNG**

▫ 1992 durch die Eheleute Dr. Brigitte und Prof. Dr. Martin Krause errichtet  
 ▫ Förderung der Geisteswissenschaften, insbesondere auf dem Gebiet der Koptologie, des spätantiken und koptischen Ägypten  
 ▫ Stiftungsvermögen ca. 1,5 Mio. Euro  
 ▫ Jährliches Fördervolumen ca. 25.000 Euro

**DEUTSCHE KREBSHILFE**

▫ 1974 gegründet  
 ▫ Helfen. Forschen. Informieren. Unter diesem Motto setzt sich die Deutsche Krebshilfe für die Belange krebserkrankter Menschen ein. Ihr Ziel ist es, die Krebskrankheiten in all ihren Erscheinungsformen zu bekämpfen. Die Deutsche Krebshilfe finanziert ihre Aktivitäten weitgehend aus Spenden und freiwilligen Zuwendungen der Bevölkerung. Sie erhält keine öffentlichen Mittel.  
 ▫ Stiftungsvermögen ca. 321 Mio. Euro  
 ▫ Jährliches Fördervolumen ca. 130 Mio. Euro  
 ☎ [www.krebshilfe.de](http://www.krebshilfe.de)



**HENRIK-KREIBOHN-STIFTUNG** ■ Ende 2023 durch die Familie Kreibohm in Erinnerung an Henrik Kreibohm errichtet  
 ■ Zweck der Stiftung ist die Förderung der Wissenschaft und Forschung, insbesondere in den Bereichen Medizin und Naturwissenschaften. Henrik Kreibohm verstarb 2022 im Alter von nur zehn Jahren an Krebs. 80 Prozent der pädiatrisch-onkologischen Erkrankungen sind heute dank moderner Behandlungsmethoden heilbar, aber rund 20 Prozent der betroffenen Kinder haben nach wie vor eine schlechte oder sehr schlechte Prognose. Mit dieser Situation dürfen wir uns nicht abfinden. Henriks Stiftung soll einen Beitrag dazu leisten, diese Lücke zu schließen. Vor diesem Hintergrund vergibt die Stiftung – 2024 erstmalig – nach Henrik benannte Forschungspreise sowie Research Grants zum Seed Funding von Pilotprojekten an herausragend qualifizierte Nachwuchswissenschaftlerinnen und -wissenschaftler in der pädiatrischen Onkologie.

**GEK-STIFTUNG – GÜNTHER ELIN KREMPER-STIFTUNG** ■ 2011 durch Herrn Dr. Günther Krempel errichtet ■ Förderung von Wissenschaft und Forschung sowie von Bildung durch Berufsausbildung junger Menschen ☎ [www.gek-stiftung.de](http://www.gek-stiftung.de)

**PROF. HERBERT KRÜGER STIFTUNG ZUR FÖRDERUNG DER ÜBERSEEISCHEN VERFASSUNGSVERGLEICHUNG** ■ 1991 durch Frau Gabriele Krüger errichtet  
 ■ Förderung der Wissenschaft und Forschung auf dem Gebiet der Überseeischen Verfassungsvergleichung ■ Stiftungsvermögen ca. 440.000 Euro ■ Jährliches Fördervolumen ca. 8.000 Euro

**STIFTUNG RENATE UND HERBERT KUBATZ** ■ 2008 durch die Eheleute Renate und Dr. Herbert Kubatz errichtet ■ Förderung von Jugend- und Altenhilfe, Bildung und Erziehung, Wohlfahrtswesen, öffentlichem Gesundheitswesen u.a.

**KUFNER STIFTUNG ZUR FÖRDERUNG KÖRPERBEHINDERTER HOCHBEGABTER** ■ Errichtet 2011  
 ■ Förderung körper- und sinnesbehinderter Personen, die eine hohe Begabung intellektueller oder anderer Art besitzen

**ANNA-MARIA UND UWE KARSTEN KÜHL-STIFTUNG** ■ 1992 durch die Eheleute Anna-Maria und Uwe Karsten Kühl errichtet  
 ■ Förderung von Wissenschaft und Forschung im Bereich der Herzforschung  
 ■ Stiftungsvermögen ca. 1,8 Mio. Euro  
 ■ Jährliches Fördervolumen ca. 20.000 Euro

**MICHAEL UND GISELA KÜHNER-STIFTUNG** ■ 2022 durch Michael Kühner errichtet ■ Förderung der Wissenschaft und Forschung auf dem Gebiet der Krebsforschung und der Krebsbekämpfung; Förderung des Hospizwesens

**OTTO KUHN STIFTUNG** ■ 1976 durch Herrn Otto Kuhn errichtet ■ Förderung der Wissenschaft und Forschung auf dem Gebiet der Virologie ■ Stiftungsvermögen 2,1 Mio. Euro ■ Jährliches Fördervolumen 50.000 Euro

**STIFTUNG KULTURELLE ERNEUERUNG** ■ 2016 durch Prof. Dr. Meinhard Miegel und Sue Olive Miegel errichtet ■ Verdeutlichung des historischen und sachbedingten Zusammenhangs von Wissenschaft, Kunst und Religion und Erhöhung ihrer Wirksamkeit. Unterstützung, Organisation und Durchführung von wissenschaftlichen und kulturellen Veranstaltungen sowie Forschungsvorhaben  
 ☎ [www.kulturelleerneuerung.de](http://www.kulturelleerneuerung.de)

**KULTURSTIFTUNG DER STADTSPARKASSE MÜNCHEN** ■ 1992 von der Stadtsparkasse München zur Förderung der Kultur in München errichtet  
 ■ Nach dem Leitspruch „Für lebendige Kultur in unserer Stadt“ möchte die Stiftung das Kulturgesehen Münchens einer breiten Bevölkerungsschicht zugänglich machen. Förderung von Projekten aus den Bereichen Kultur, Denkmalpflege, Heimatpflege, Brauchtum sowie Ausbildung zu künstlerischen Berufen ■ Stiftungsvermögen ca. 5,8 Mio. Euro

**STIFTUNG KULTURIMPULS** ■ 2000 durch Herrn Götz Deimann errichtet ■ Förderung von Forschung zu Entwicklungsfragen des anthroposophischen Kulturimpulses im 20. und frühen 21. Jahrhundert, insbesondere von Forschungsvorhaben zu Entwicklungen in Wissenschaft, Kultur und Gesellschaft ■ Stiftungsvermögen ca. 200.000 Euro ■ Jährliches Fördervolumen ca. 100.000 Euro

**STIFTUNG FÜR KULTURWISSENSCHAFTEN** ■ 2004 von Herrn Prof. Dr. Dr. h.c. Jan Philipp Reemtsma und Herrn Prof. Dr. Alfred Anger errichtet ■ Förderung der Wissenschaft und Forschung, insbesondere der kulturwissenschaftlichen Forschung, wie sie im Kulturwissenschaftlichen Institut Essen betrieben wird ■ Stiftungsvermögen ca. 430.000 Euro

**KUNSTSTIFTUNG NRW** ■ 1989 durch die Landesregierung NRW errichtet  
 ■ Förderung von Kunst und Kultur  
 ■ Stiftungsvermögen ca. 11 Mio. Euro  
 ■ Jährliches Fördervolumen ca. 11,96 Mio. Euro ☎ [www.kunststiftungnrw.de](http://www.kunststiftungnrw.de)

**DR. LISA KURZ-STIFTUNG** ■ 2001 durch testamentarische Verfügung von Dr. Elise Kurz-Becker errichtet ■ Förderung von Forschung und Lehre auf dem Gebiet der Medizin sowie Jugendpflege ■ Stiftungsvermögen ca. 2,8 Mio. Euro ■ Jährliches Fördervolumen ca. 40.000 Euro



**PROFESSOR DR. GERHARD LANDER-STIFTUNG** ■ 2011 durch Frau Margot Lander errichtet ■ Förderung von Wissenschaft, Forschung und Bildung auf dem Gebiet der Physik



**PROF. CHRISTINE LANG STIFTUNG BIOBASIERTE ZUKUNFT**  
 ■ Klimawandel, Biodiversitätskrise und Ernährungssicherung sind globale Herausforderungen, die aktive Antworten verlangen. „Den Entwicklungen und Auswirkungen auf die humane und planetare Gesundheit darf man nicht tatenlos zusehen“, sagt Prof. Dr. Christine Lang. Die von ihr gegründete Stiftung Biobasierte Zukunft will Forschende vor allem aus den Bereichen Mikrobiologie, Genetik und Biotechnologie – und ausdrücklich auch den wissenschaftlichen Nachwuchs – zu mehr Mut und Engagement für innovative Projekte ermuntern und in ihrer Arbeit fördern. Biobasierte Wirkstoffe und biotechnologische Forschung und Entwicklung bieten schon heute vielfältige Möglichkeiten für die nachhaltige Zukunft, zum Beispiel Baustoffe aus Pilzen, Enzyme aus Mikroorganismen oder Medizinprodukte aus mikrobieller Spinnenseide.

### LOTHAR UND GRETA LANGNER ALTEN- UND TIERHILFESTIFTUNG

- 2022 gegründet vom Ehepaar Langner
- Zweck der Stiftung ist die Förderung der Altenhilfe und des Tierschutzes sowie die Förderung der Mildtätigkeit. Ein Anliegen der Stifter ist die Seniorenhilfe, deshalb erhielt der Verein LichtBlick Seniorenhilfe e.V. in München eine der ersten Förderungen. Der Verein bietet finanzielle Hilfe für Seniorinnen und Senioren, deren Mittel für das Nötigste nicht ausreichen. Ein weiteres, nachhaltiges Förderprojekt war die Renovierung des Hundereals im Tierheim Garmisch-Partenkirchen in Oberbayern, das sich besonders aktiv für die Tiervermittlung einsetzt.

### HANS & INA LAUERMANN STIFTUNG

- 2019 durch Frau Dr. Ina Petzschke-Lauer-  
mann in Gedenken an ihren verstorbenen  
Ehemann Dr. Hans-Ulrich Lauermann errich-  
tet
- Die Stiftung engagiert sich insbeson-  
dere im Bereich Bildung, Kunst/Kultur sowie  
Natur- und Umweltschutz im Raum Frankfurt  
am Main und in den neuen Bundesländern

### HANS-MARTIN LAUFFER STIFTUNG

- 2018 durch die Familie Lauffer errichtet
- Förderung von Bildung und Erziehung ins-  
besondere in den Bereichen frühkindlicher  
Spracherwerb und Integration in das deut-  
sche Bildungssystem
- Stiftungsvermögen  
440.000 Euro

### STIFTUNG INSTITUTE FOR LAW AND FINANCE AN DER JOHANN WOLFGANG GOETHE-UNIVERSITÄT (ILF)

- Errichtet  
2002
- Förderung der Wissenschaft, um  
Lehre und Forschung im Bereich Law and  
Finance an der Johann Wolfgang Goethe-  
Universität zu betreiben. Das ILF ist vor  
allem im Bereich der Postgraduiertenausbil-  
dung, Forschung sowie Beratung aktiv und  
bietet regelmäßig Tagungen und Vortrags-  
veranstaltungen an
- 🌐 [www.ilf-frankfurt.de](http://www.ilf-frankfurt.de)



### LBBW-STIFTUNGSFAMILIE

- Erich Kästners Devise „Es gibt nichts  
Gutes, außer man tut es“ hat nichts an  
Aktualität eingebüßt und ist häufig Moti-  
vation für stifterisches Handeln. Stifterin-  
nen und Stifter engagieren sich für unser  
Miteinander, gestalten die Zukunfts-  
fähigkeit und stärken somit die Relevanz  
der Zivilgesellschaft. Anlässlich ihres  
40. Stiftungsjubiläums wertschätzt die  
Landesbank Baden-Württemberg (LBBW)  
als Stifterin deshalb diesen außerordentli-  
chen Einsatz für die Zivilgesellschaft. Mit  
der Gründung einer zweiten Stiftung – der  
LBBW-Stiftungsfamilie als Dachstiftung  
– schafft sie gesellschaftlichen Wert und  
unterstreicht weiterhin die Notwendigkeit,  
bürgerschaftliche Vorhaben und Initiativen  
deutschlandweit zu begleiten bzw. zu  
unterstützen. Die LBBW-Stiftungsfamilie  
bietet Stiftenden partnerschaftliche  
Strukturen, um individuelle Stiftungsziele  
zu erfüllen und das jeweilige Stiftungsver-  
mögen über ein gemeinwohlorientiertes  
Vermögenspooling anzulegen.

**STIFTUNG LEBENDIGE ERDE** ■ Errichtet  
2011 ■ Förderung des Umwelt-, Tier- und  
Landschaftsschutzes, der Volksbildung,  
Erziehung und des bürgerschaftlichen  
Engagements in diesen Bereichen

### STIFTUNG LEBENSHILFE NORDRHEIN- WESTFALEN ZUR FÖRDERUNG VON ELTERNLOSEN UND BEHINDERTEN MENSCHEN

- 1992 durch die Eheleute  
Paul R. und Käthe Kraemer errichtet
- Förderung von behinderten Kindern,  
Jugendlichen und Erwachsenen ohne  
ausreichenden familiären Beistand

**DEUTSCHE LEBERSTIFTUNG** ■ Förderung  
von Wissenschaft, Bildung und öffentlicher  
Gesundheitspflege auf dem Gebiet der  
Lebererkrankungen

- Stiftungsvermögen  
ca. 565.000 Euro
- Jährliches Förder-  
volumen ca. 600.000 Euro
- 🌐 [www.deutsche-leberstiftung.de](http://www.deutsche-leberstiftung.de)

### DORIS UND WOLFHARD LEICHNITZ

**STIFTUNG** ■ 2008 durch die Eheleute  
Dr. Doris und Dr. Wolfhard Lechnitz errich-  
tet

- Förderung der Bildung und Erziehung,  
mildtätiger Zwecke und Jugendhilfe
- Stiftungsvermögen ca. 250.000 Euro
- Jährliches Fördervolumen ca. 4.000 Euro

### ANNELIE LEIFELD-STIFTUNG

- 2001 durch Frau Annelie Leifeld errichtet
- Förderung von Kultur, Bildung, Wissen-  
schaft, mildtätigen und religiösen Zwecken,  
Jugendhilfe, Heimatpflege sowie Natur-  
und Umweltschutz

### THEODOR F. LEIFELD-STIFTUNG

- 2001 durch Herrn Theodor F. Leifeld er-  
richtet
- Förderung der Kultur, insbesondere  
Kunst, Bildung, Wissenschaft, Jugendhilfe,  
Sport, Heimatpflege und -kunde sowie  
Natur- und Umweltschutz. Der Stiftungs-  
zweck wird insbesondere verwirklicht durch  
den Betrieb des Kunstmuseums Ahlen.
- 🌐 [www.kunstmuseum-ahlen.de](http://www.kunstmuseum-ahlen.de)

### LEOPOLD WERNER STIFTUNG

- Errichtet  
1998
- Forschung und wissenschaftliche  
Fortbildung in historischer Bau- und Stadt-  
forschung, Schwerpunkt Griechische und  
Römische Antike
- Stiftungsvermögen  
ca. 470.000 Euro
- Jährliches Förder-  
volumen ca. 3.000 Euro

### DR. ROBERT LEVEN UND DR. MARIA

**LEVEN-NIEVELSTEIN-STIFTUNG** ■ 2001  
durch Frau Dr. Maria Leven, geb. Nievelstein,  
errichtet

- Förderung von Wissenschaft und  
Forschung auf dem Gebiet der Mukovisi-  
dose
- Stiftungsvermögen ca. 1,45 Mio. Euro
- Jährliches Fördervolumen ca. 20.000 Euro

### STIFTUNG ENDOWED LICHTENBERG

**CHAIR FÜR NEUROBIOLOGIE** ■ 2018 als  
Initiative des Stifterverbandes, der Volks-  
wagenStiftung, der Possehl-Stiftung und  
der Universität zu Lübeck errichtet

- Förderung eines Stiftungslehrstuhls  
(Endowed Chair) für Neurobiologie an der  
Universität zu Lübeck

### KLAUS LIEDTKE-STIFTUNG

- 2019  
durch Frau Hannelore Schardin-Liedtke  
im Gedenken an Klaus Liedtke errichtet
- Förderung von Tierschutz, insbesondere  
in der Region Berlin/Brandenburg. Es soll  
Wildtieren (z. B. Fischottern), Stall- und  
Haustieren geholfen werden sowie Tieren,  
die in Not geraten sind und ohne finanzielle  
Hilfe womöglich eingeschläfert würden.
- Stiftungsvermögen ca. 500.000 Euro
- Jährliches Fördervolumen ca. 30.000  
Euro

### STIFTUNG „STIPENDIENFONDS

**HERMANN-LIETZ-SCHULEN“** ■ 2004 aus  
dem Sondervermögen „Stipendienfonds“  
des Vereins Altbürger und Freunde der  
Hermann-Lietz-Schulen e.V. gegründet

- Förderung von Bildung und Erziehung
- 🌐 [www.altbuerger-hl.de](http://www.altbuerger-hl.de)

**LILIENTHALSTIFTUNG** ▫ 1968 durch die Gesellschaft von Freunden der Deutschen Forschungsanstalt für Luft- und Raumfahrt e.V. errichtet ▫ Förderung der Luft- und Weltraumforschung, Unterstützung der Arbeit der Gesellschaft von Freunden des DLR ▫ Stiftungsvermögen ca. 760.000 Euro ▫ Jährliches Fördervolumen ca. 25.000 Euro

**CARL VON LINDE-STIFTUNG AN DER TECHNISCHEN UNIVERSITÄT MÜNCHEN** ▫ 1934 durch die Gesellschaft für Linde's Eismaschinen AG, die Gesellschaft für Markt und Kühlhallen in Hamburg und die Blockeisfabrik GmbH in Köln zu Ehren Carl von Linde errichtet ▫ Förderung von Lehre und Forschung in den Fachgebieten Theorie der Wärmekraft- und Kältemaschinen, technische Thermodynamik u.a. ▫ Stiftungsvermögen ca. 400.000 Euro

**LINDEMANN-STIFTUNG** ▫ 2014 durch testamentarische Verfügung von Frau Dr. Erika Lindemann errichtet ▫ Förderung von Wissenschaft und Forschung auf dem Gebiet des Internationalen Privatrechts ▫ Stiftungsvermögen ca. 3,5 Mio. Euro

**ROBERT UND CHRISTA LINNEMANN-STIFTUNG** ▫ 2020 durch Christa Linnemann errichtet ▫ Förderung von Altenhilfe, Wohlfahrtswesen, Jugendhilfe, Bildung, Erziehung, Kunst, Kultur, Wissenschaft, medizinischer Forschung und des öffentlichen Gesundheitswesens. Schwerpunkt der Stiftungsaktivitäten ist die Region Gütersloh und Sassenberg

**LISTLAND-STIFTUNG** ▫ Von Frau Traute Anne-Marie Hoffmann aufgrund testamentarischer Verfügung errichtet ▫ Förderung kultureller Veranstaltungen in List mit den Schwerpunkten Tanz, Kabarett und Literatur. Die Stiftung finanziert Auftritte von Künstlern ebenso wie Workshops und andere Weiterbildungsangebote im künstlerischen Bereich [www.listland-stiftung.de](http://www.listland-stiftung.de)

**NEUE LISZT STIFTUNG** ▫ 2007 durch die Hochschule für Musik FRANZ LISZT Weimar errichtet ▫ Förderung der Wissenschaft, Forschung und Bildung auf dem Gebiet der Musik, vornehmlich an der Hochschule für Musik FRANZ LISZT Weimar ▫ Stiftungsvermögen 1,5 Mio. Euro ▫ Jährliches Fördervolumen 80.000 Euro

**CORA LOBSCHIED-STIFTUNG** ▫ 1987 als Testamentsstiftung durch Dr.-Ing. Heinrich Wilhelm Lobscheid errichtet ▫ Förderung der Erforschung aller Fragen, die mit der Krebskrankheit zusammenhängen ▫ Stiftungsvermögen 260.000 Euro

**EHELEUTE DR. HANS-JOACHIM UND MATHILDE LOCK-STIFTUNG** ▫ 2008 durch testamentarische Verfügung der Eheleute Dr. Hans-Joachim und Mathilde Lock errichtet ▫ Förderung mildtätiger Zwecke ▫ Stiftungsvermögen ca. 1,4 Mio. Euro

**MANFRED UND MARIANNE LÖSING STIFTUNG** ▫ 1996 durch Herrn Manfred Lösing errichtet ▫ Förderung von Wissenschaft, Forschung, Bildung und Erziehung, Kunst und Kultur, Denkmalpflege, Mildtätigkeit, Jugend- und Altenhilfe sowie Förderung kirchlicher Zwecke ▫ Stiftungsvermögen ca. 2,2 Mio. Euro ▫ Jährliches Fördervolumen ca. 40.000 Euro

**FREUNDE LUCERNE FESTIVAL** ▫ 2008 vom Lucerne Festival, Schweiz, errichtet ▫ Förderung der Kunst und Kultur, insbesondere auf dem Gebiet der Musik

**STIFTUNG ZUR FÖRDERUNG DER WISSENSCHAFTLICHEN SCHULE ZUNKER-BUSCH - LUCKNER** ▫ 1998 durch Prof. Dr. Ludwig Luckner und Prof. Dr. Karl Franz Busch errichtet ▫ Förderung der Forschung, Bildung und Weiterbildung des wissenschaftlichen Nachwuchses zur Bewahrung des Umweltgutes Grundwasser ▫ Stiftungsvermögen ca. 1,2 Mio. Euro ▫ Jährliches Fördervolumen ca. 50.000 Euro [www.dgfz.de](http://www.dgfz.de)

**DIETER LÜCK JUGEND-STIFTUNG** ▫ 2014 durch Dieter Lück errichtet ▫ Förderung von Bildung und Erziehung, sozialer und kirchlicher Zwecke sowie Jugendhilfe, insbesondere im Bereich Aus- und Weiterbildung im Raum Hamburg und Mecklenburg-Vorpommern, um einen Beitrag zu Bildungsgerechtigkeit und Chancengleichheit zu leisten.

**STIFTUNG ZUR FÖRDERUNG DER WISTHOMAS UND SABINE LUDWIG STIFTUNG** ▫ 2008 durch die Eheleute Dr. Thomas und Sabine Ludwig errichtet ▫ Förderung von Bildung und Erziehung, der Jugendhilfe sowie der Mildtätigkeit ▫ Stiftungsvermögen ca. 1 Mio. Euro ▫ Jährliches Fördervolumen 20.000 Euro

**WILBERT LÜKE-STIFTUNG** ▫ 2017 durch Herrn Wilbert Lüke errichtet ▫ Förderung von Jugend- und Altenhilfe, Natur- und Umweltschutz, Tierschutz, Hilfe für Verfolgte, Versehrte sowie Benachteiligte, Völkerverständigung ▫ Stiftungsvermögen 10.000 Euro ▫ Jährliches Fördervolumen ca. 7.000 Euro



#### LÜNEBURGER UNIVERSITÄTS-STIFTUNG FÜR FORSCHUNG UND WISSENSCHAFT

▫ 2024 durch den Förderkreis Leuphana Universität Lüneburg e.V. errichtet ▫ Förderung der Wissenschaft und Forschung, Berufsbildung und Studierendenhilfe sowie der Belange, des Gedeihens und der wissenschaftlichen Qualität der Leuphana Universität Lüneburg im Schulterschluss mit Wirtschaft, Politik, Kultur und Zivilgesellschaft ▫ Stiftungsvermögen ca. 400.000 Euro ▫ Jährliches Fördervolumen ca. 20.000 Euro

**LUSERKE STIFTUNG** ▫ 2013 durch Frau Edith Luserke errichtet ▫ Förderung von Wissenschaft und Forschung, Kunst und Kultur, mildtätiger und sozialer Zwecke sowie der Jugend- und Altenhilfe im Raum Hamburg

**REIMAR LÜST STIFTUNG** ▫ 2001 durch Herrn Prof. Dr. Reimar Lüst errichtet ▫ Förderung von Wissenschaft und Forschung an der Constructor University in Bremen

**ROBERT-LUTHER-STIFTUNG** ▫ 2006 durch Herrn Prof. Dr. Karl Leo errichtet ▫ Förderung von Wissenschaft und Forschung auf dem Gebiet der Optoelektronik und Photonik an der TU Dresden ▫ Stiftungsvermögen ca. 680.000 Euro ▫ Jährliches Fördervolumen ca. 10.000 Euro



#### STIFTUNG MAGIS ZUR FÖRDERUNG MOTIVIERTER SCHÜLER AUF CHRISTLICHER GRUNDLAGE

▫ Errichtet 2002 ▫ Förderung motivierter deutscher Schüler und Schülerinnen im Bereich der Gymnasien auf der Grundlage christlicher Wertvorstellungen ▫ Stiftungsvermögen ca. 1 Mio. Euro ▫ Jährliches Fördervolumen ca. 18.000 Euro

**FÖRDERSTIFTUNG DES GUSTAV MAHLER JUGENDORCHESTERS** ▫ 1996 vom Gustav Mahler Jugendorchester errichtet ▫ Die Stiftung dient kulturellen Zwecken auf dem Gebiet der Musik, insbesondere der Förderung des musikalischen Nachwuchses

**MAKA STIFTUNG** ▫ 2017 errichtet

▫ Förderung von Natur-, Umwelt- und Tier-  
schutz, Kunst und Kultur sowie des Denkmal-  
schutzes, der Jugend- und Altenhilfe sowie  
von Bildung und Erziehung

**MALISA STIFTUNG**

▫ 2016 von Maria und Elisabeth Furtwängler  
errichtet ▫ Ziel der Stiftung ist eine freie,  
gleichberechtigte Gesellschaft, die ihre  
Ressourcen ökologisch verträglich und  
sozial gerecht nutzt. Seit 2022 engagiert  
sich die Stiftung im Themenfeld Klima-  
und Artenschutz und erweitert damit ihre  
Arbeit um das zentrale Thema unserer  
Zeit, wenn nicht unseres Jahrhunderts:  
die Klima- und Biodiversitätskrise.  
Medien können auch hier eine wichtige  
Rolle spielen bei den Herausforderun-  
gen, vor denen wir stehen. Die Stiftung  
unterstützt Wissenschaftler\*innen,  
Journalist\*innen und Bewegtmagazine,  
neue Narrative zu finden. Ziel ist eine  
lebenswerte Zukunft für alle sichtbar  
und machbar werden zu lassen.  
➔ [www.malisastiftung.org](http://www.malisastiftung.org)

**MAGDALENA & HELMUT MANGOLD  
STIFTUNG**

▫ Die Stiftung wurde 2022 errichtet  
▫ Ihr zentrales Anliegen ist die Förderung  
und Unterstützung krebskranker Kinder  
sowie die palliativmedizinische Versorgung  
hilfsbedürftiger Menschen. Darüber hinaus  
setzt sich die Stiftung für die Förderung  
des öffentlichen Gesundheitswesens und  
der Gesundheitsfürsorge ein. Aktuell  
befindet sich die Stiftung in ihrer Aufbau-  
phase und plant, ihre Tätigkeit im Raum  
Frankfurt aufzunehmen.

**MANKE-FÖRDERSTIFTUNG HENSTEDT-  
ULZBURG** ▫ 2014 durch die Eheleute Monika  
und Volker Manke errichtet ▫ Förderung  
von Wissenschaft und Forschung sowie von  
Erziehung, Volks- und Berufsbildung ein-  
schließlich der Studentenhilfe, insbesondere  
auf dem Gebiet der Wirtschaftswissenschaften  
und Naturwissenschaften. Die Förde-  
rung soll vor allem Schülern und Studenten  
aus Henstedt-Ulzburg zugutekommen.

**STIFTUNG NATIONALTHEATER**

**MANNHEIM** ▫ 2001 errichtet ▫ Finanzielle  
Förderung von Projekten und Maßnahmen  
des Theaters, die über den normalen Spiel-  
betrieb hinausgehen, sowie Maßnahmen  
zur Verbesserung der Infrastruktur und  
die Förderung des künstlerischen Theater-  
nachwuchses

**STIFTUNG MARIENHEIM** ▫ 2013 durch den  
Verein Marienheim errichtet ▫ Förderung  
der Jugend-, Familien- und Altenhilfe,  
Unterstützung hilfsbedürftiger Personen,  
Förderung des Schutzes von Ehe und Familie  
▫ Stiftungsvermögen 50.000 Euro

**VEREIN MARIENHEIM** ▫ Errichtet 1878  
▫ Förderung der Jugend-, Familien- und  
Altenhilfe, Unterstützung hilfsbedürftiger  
Personen, Förderung des Schutzes von  
Ehe und Familie

**MARKELSTIFTUNG** ▫ 1920 vom Chemiker  
Dr. Karl Emil Markel errichtet ▫ Die Stiftung  
macht sich zur Pflicht, ihre Mittel aus-  
schließlich nach Begabung, Würdigkeit und  
Bedürftigkeit zu vergeben, um eine ange-  
messene körperliche und geistige Erziehung  
zu ermöglichen ▫ Stiftungsvermögen ca.  
700.000 Euro ➔ [www.markelstiftung.de](http://www.markelstiftung.de)

**ANDREA UND KLAUS-DIETER  
MAUBACH-STIFTUNG** ▫ 2009 durch die  
Eheleute Andrea Maubach-Koberg und  
Prof. Dr. Klaus-Dieter Maubach errichtet  
▫ Förderung mildtätiger Zwecke, des Wohl-  
fahrtswesens, der Jugend- und Altenhilfe,  
des Schutzes von Ehe und Familie sowie  
Förderung von Wissenschaft und Bildung  
▫ Stiftungsvermögen ca. 500.000 Euro  
▫ Jährliches Fördervolumen ca. 10.000 Euro

**MC CLOY-STIPENDIENSTIFTUNG**  
▫ 1992 durch die Daimler-Benz AG, Deut-  
sche Bank AG, Dr. Kurt A. Körber, McKinsey  
& Co., Ruhrgas AG und Volkswagen AG  
errichtet ▫ Förderung der Ausbildung von  
hervorragend ausgewiesenen deutschen  
akademischen Nachwuchskräften an der  
Harvard University ▫ Stiftungsvermögen  
ca. 1,2 Mio. Euro ▫ Jährliches Fördervolumen  
ca. 26.000 Euro

**STIFTUNG MEDIENKOMPETENZ  
FORUM SÜDWEST (MKFS)** ▫ Errichtet im  
Jahr 2000 von den Medienanstalten aus  
Rheinland-Pfalz und Baden-Württemberg so-  
wie dem Südwestrundfunk ▫ Forum, das die  
Förderung der Medienkompetenz fokussiert,  
intensiviert und die verschiedensten Instituti-  
onen auf diesem Gebiet zusammenführt. Ziel  
ist, praxisnah Wissen und einen reflektierten  
Umgang mit der Fülle des Medienangebots  
zu vermitteln ➔ [www.mkfs.de](http://www.mkfs.de)

**STIFTUNG VAN MEETEREN**

▫ 1980 von Herrn Udo van Meeteren er-  
richtet ▫ Förderung von Wissenschaft und  
Forschung, sozialer, karitativer Zwecke,  
der öffentlichen Gesundheitspflege sowie  
der Jugend- und Altenhilfe u.a. ▫ Stiftungs-  
vermögen ca. 74 Mio. Euro ▫ Jährliches  
Fördervolumen ca. 1 Mio. Euro

**MARTHA MEISE STIFTUNG AN DER  
HOCHSCHULE FÜR MUSIK SAAR**

▫ 2001 durch die Hochschule für Musik  
Saar errichtet ▫ Förderung von Lehre und  
Studium an der Hochschule für Musik Saar  
▫ Stiftungsvermögen ca. 480.000 Euro

**DR. KURT UND IRMGARD MEISTER-  
STIFTUNG** ▫ 1995 von Frau Irmgard Meister  
errichtet ▫ Förderung der medizinischen  
Wissenschaft und Forschung, vorzugsweise  
der Genforschung ▫ Stiftungsvermögen  
1,3 Mio. Euro ▫ Jährliches Fördervolumen  
25.000 Euro

**MENSCHEN FÜR FRIEDEN – FRIEDEN  
FÜR MENSCHEN FOUNDATION**

▫ 2019 durch Herrn Ernst Prost als Stif-  
tungsfonds in Trägerschaft der Ernst Prost  
Stiftung errichtet ▫ Zweck der Stiftung ist  
die Förderung von friedensstiftenden und  
friedenserhaltenden Projekten, Maßnahmen  
und Aktivitäten ▫ Stiftungsvermögen  
500.000 Euro

**MERCEDES-BENZ FONDS**

▫ 1988 durch die Mercedes-Benz Group AG  
(ehem. Daimler-Benz AG) errichtet  
▫ Wissenschaft und Forschung, Bildung  
und Erziehung ▫ Stiftungsvermögen  
3,5 Mio. Euro ▫ Jährliches Fördervolumen  
ca. 1 Mio. Euro  
➔ [www.mercedes-benz-fonds.de](http://www.mercedes-benz-fonds.de)

**STIFTUNG METALL UNTERWESER**

▫ 2000 durch den Metall Unterweser  
Verband der Metall- und Elektroindustrie  
errichtet ▫ Förderung von Wissenschaft  
und Forschung, Kunst und Kultur sowie  
Denkmalschutz und Denkmalpflege an  
der Constructor University in Bremen  
▫ Stiftungsvermögen 4,3 Mio. Euro

**MIELE-STIFTUNG** ▫ 1974 von den Gesell-  
schaftern der Miele & Cie. KG errichtet  
▫ Jugend- und Kulturförderung im  
Raum Gütersloh ▫ Stiftungsvermögen  
ca. 2,5 Mio. Euro ▫ Jährliches Förder-  
volumen ca. 100.000 Euro

**STIFTUNG MITEINANDER** ▫ 2013 durch den „Miteinander arbeiten und leben – Verein zur Förderung von Arbeits- und Lebensstätten für Menschen mit Behinderungen e.V.“ sowie der „Miteinander Gemeinnützige Gesellschaft mbH“ errichtet ▫ Förderung für Menschen mit Behinderung, insbesondere die Schaffung und Erhaltung lebensbegleitender Wohnräume und angepasster Arbeitsplätze

#### STIFTUNG MITEINANDER LEBEN

▫ 2006 durch Freunde und Förderer des Vereins „miteinander leben e.V.“ errichtet ▫ Förderung von Projekten zur Integration körper- und mehrfachbehinderter Menschen im Raum Köln ▫ Stiftungsvermögen ca. 400.000 Euro  
 ☎ [www.stiftung-miteinander-leben.de](http://www.stiftung-miteinander-leben.de)

#### MITTELDEUTSCHE STIFTUNG WISSENSCHAFT UND BILDUNG

▫ Durch die VNG AG errichtet ▫ Die Stiftung fördert Stipendien, Studien, wissenschaftlichen Austausch zwischen Bildungs- und Forschungseinrichtungen und Wirtschaft, Zivilgesellschaft in Mitteldeutschland. Darüber hinaus unterstützt sie die Gründerszene in Zusammenarbeit mit regionalen Hochschulen und Accelerators ▫ Jährliches Fördervolumen ca. 300.000 Euro  
 ☎ [www.mitteldeutsche-stiftung.de](http://www.mitteldeutsche-stiftung.de)

#### MOBBING STOPPEN, KINDER STÄRKEN – STIFTUNG GEGEN MOBBING UND CYBERMOBBING

▫ 2018 durch Tom Lehel errichtet ▫ (Cyber-)Mobbing ist ein wachsendes gravierendes gesellschaftliches Problem. Die Förderung von Präventionsarbeit, Aufklärung und Unterstützung der betroffenen Kinder und Jugendlichen sind zentrale Anliegen der Stiftung ☎ [www.du-doof.org](http://www.du-doof.org)

#### PAULA MODERSOHN-BECKER-STIFTUNG

▫ 1979 durch Frau Tille Modersohn errichtet ▫ Förderung der Kunst von Paula Modersohn-Becker  
 ☎ [www.pmb-stiftung.de](http://www.pmb-stiftung.de)

#### MARGA UND KURT MÖLLGAARD-STIFTUNG

▫ 1987 durch testamentarische Verfügung von Marga und Kurt Möllgaard errichtet ▫ Förderung von Wissenschaft und Forschung sowie die Förderung der Erziehung und der Volks- und Berufsbildung ▫ Stiftungsvermögen ca. 15 Mio. Euro ▫ Jährliches Fördervolumen ca. 300.000 Euro

#### GRAF VON MONTGELAS-STIFTUNG

▫ 2011 durch Rudolf Konrad Graf von Montgelas errichtet ▫ Pflege des materiellen und geistigen Erbes des Ministers Montgelas und dessen Vor- und Nachfahren sowie die Verbreitung der Kenntnis über deren Leben und Werk. Der Stiftungszweck wird insbesondere durch Unterhalt und Verwertung der zum Teil unter Denkmalschutz stehenden Immobilien in Eggkofen verwirklicht.

**MORI-ÔGAI-GEDENKFONDS** ▫ 1993 vom Land Berlin in deutsch-japanischer Zusammenarbeit gegründet ▫ Förderung der Forschung zur Person und Werken des japanischen Dichters, Übersetzers und Arztes Mori Ôgai, Erforschung/Vermittlung der japanischen Literatur ▫ Stiftungsvermögen ca. 300.000 Euro ☎ <https://www.iaaw.hu-berlin.de/de/region/ostasien/seminar/mori-mori-ogai-gedenkfonds>

**PHILIP MORRIS STIFTUNG** ▫ Errichtet 1988 ▫ Förderung von Wissenschaft und Forschung, insb. durch Unterstützung von Projekten im Themenfeld „Mensch und Zukunftswandel“. Förderung von Projekten, die Strategien zur Bewältigung der permanenten Veränderungen entwickeln und umsetzen. Auf Basis neuer wissenschaftlicher oder technischer Entwicklungen sollen sie Vermittlungsarbeit leisten, um die Gesellschaft auf kommenden Wandel vorzubereiten  
 ☎ [www.philipmorris-stiftung.de](http://www.philipmorris-stiftung.de)

**PROF. DR.-ING. ERICH MÜLLER-STIFTUNG** ▫ 1961 als erste Treuhandstiftung im Stifterverband errichtet ▫ Förderung befähigter technisch-akademischer Nachwuchskräfte durch Gewährung von Studienbeihilfen ▫ Stiftungsvermögen 1,6 Mio. Euro ▫ Jährliches Fördervolumen ca. 40.000 Euro  
 ☎ [www.erich-mueller-stiftung.de](http://www.erich-mueller-stiftung.de)

#### WERNER UND GERTRUD MÜLLER-STIFTUNG ZUR FÖRDERUNG DER DIABETESFORSCHUNG

▫ 1989 durch testamentarische Verfügung von Gertrud Müller errichtet ▫ Förderung der Diabetesforschung ▫ Stiftungsvermögen 530.000 Euro ▫ Jährliches Fördervolumen 10.000 Euro

#### MANFRED UND URSULA MÜLLER-STIFTUNG

▫ 1990 durch die Eheleute Manfred und Ursula Müller errichtet ▫ Förderung von Wissenschaft und Forschung im Gesundheitswesen; Förderung des wissenschaftlichen Nachwuchses im Bereich Kunst und Kultur  
 ▫ Stiftungsvermögen 2,3 Mio. Euro  
 ▫ Jährliches Fördervolumen 50.000 Euro

**MÜLLER-REITZ-STIFTUNG** ▫ 1968 durch die Eheleute Otto und Käthe Müller errichtet ▫ Förderung von Wissenschaft und Forschung sowie der Bildung auf dem Gebiet des naturwissenschaftlichen Unterrichts  
 ▫ Stiftungsvermögen ca. 1,2 Mio. Euro  
 ▫ Jährliches Fördervolumen ca. 30.000 Euro

#### MÜNCHENER UNIVERSITÄTS-GESELLSCHAFT

▫ Errichtet 1922 ▫ Beratung und Unterstützung der Ludwig-Maximilians-Universität München, insbesondere die Förderung der wissenschaftlichen Forschungs- und Lehraufgaben der Universität und ihrer Angehörigen  
 ▫ Jährliches Fördervolumen 750.000 Euro  
 ☎ [www.unigesellschaft.de](http://www.unigesellschaft.de)

#### STIFTUNG MÜNCHNER HOFKANTOREI

▫ Errichtet 2010 ▫ Förderung der Kunst und Kultur. Unterstützung der Konzerte der Münchner Hofkantorei sowie damit verbundener Aktivitäten  
 ☎ [www.hofkantorei.de/stiftung](http://www.hofkantorei.de/stiftung)

#### MÜNCHNER SPARKASSEN-ALTENHILFE STIFTUNG DER STADTSPARKASSE MÜNCHEN

▫ 1968 von der Stadtsparkasse München als Münchner Sparkassen-Altenhilfe Stiftung errichtet ▫ Förderung der Errichtung und Unterhaltung von Altenwohnheimen, Alters- und Pflegeheimen für Münchner Bürgerinnen und Bürger und die Förderung von Pflege-, Versorgungs-, Besuchs- und Betreuungsleistungen sowie von Beratungsstellen für alte und hilfsbedürftige Menschen  
 ▫ Stiftungsvermögen ca. 14,6 Mio. Euro

**MYANMAR STIFTUNG** ▫ 2000 errichtet durch Jürgen von Jordan ▫ Förderung von Projekten der Jugendhilfe und der öffentlichen Gesundheitspflege. Wirkungsbereich der Stiftung ist Myanmar  
 ☎ [www.myanmar-stiftung.de](http://www.myanmar-stiftung.de)



#### STIFTUNG DES VEREINS DER FREUNDE DER NATIONALGALERIE FÜR ZEITGENÖSSISCHE KUNST

▫ 2005 durch den Verein der Freunde der Nationalgalerie für zeitgenössische Kunst errichtet ▫ Förderung von zeitgenössischer Kunst und Kultur, vor allem durch den Erwerb von Kunstwerken, die der Sammlung der Nationalgalerie als Dauerleihgabe zur Verfügung gestellt werden

#### ERLEBNISZENTRUM NATURGEWALTEN SYLT gGMBH

▫ 2009 gegründet  
 ▫ Die Erlebniszentrum Naturgewalten Sylt gGmbH ist Trägerin und Betreiberin der Einrichtung. Einzige Gesellschafterin ist die Gemeinde List. 11,5 Mio. Euro hatte die Errichtung vor knapp zehn Jahren gekostet. Das Erlebniszentrum Naturgewalten Sylt ist ein einzigartiges Kooperationsprojekt aus vielen, auch international agierenden Umwelt-, Natur- und Tierschutzorganisationen. Geschäftsführer ist Dr. Matthias Strasser.

### **NATUR UND MEDIZIN E.V., FÖRDERGEMEINSCHAFT DER KARL UND VERONICA CARSTENS-STIFTUNG**

▫ 1983 durch den damaligen Bundespräsidenten Prof. Dr. jur. Karl Carstens und seine Ehefrau Dr. Veronica Carstens errichtet  
 ▫ Förderung der Stiftungsarbeit sowie Aufklärung der Bevölkerung über Nutzen und Anwendung der Komplementärmedizin  
 ▫ Sondereinsparungsvermögen ca. 16 Mio. Euro  
 ▫ Jährliches Fördervolumen ca. 1 Mio. Euro  
 ☎ [www.naturundmedizin.de](http://www.naturundmedizin.de)

### **NATURSCHUTZSTIFTUNG VAN MEETEREN**

▫ 1990 durch die Stiftung van Meeteren errichtet  
 ▫ Förderung von Natur- und Landschaftsschutz  
 ▫ Stiftungsvermögen ca. 200.000 Euro  
 ▫ Jährliches Fördervolumen ca. 25.000 Euro

### **STIFTUNG ARCHIV, FORUM UND MUSEUM ZUR GESCHICHTE DES NATURSCHUTZES IN DEUTSCHLAND AUF SCHLOSS DRACHENBURG**

▫ Errichtet 1996  
 ▫ Aufgabe der Stiftung  
 Naturschutzgeschichte ist es, die Geschichte des Naturschutzes in Deutschland zu dokumentieren, wissenschaftlich zu erforschen und darzustellen.

### **MARIA NEUERBURG-STIFTUNG**

▫ 1999 durch Frau Maria Neuerburg errichtet  
 ▫ Förderung von Einrichtungen, die sich im mildtätigen Bereich engagieren  
 ▫ Jährliches Fördervolumen ca. 20.000 Euro

### **STIFTUNG NEUE SYNAGOG BERLIN – CENTRUM JUDAICUM**

▫ Jüdisch, berlinerisch, alt-neu. Wir sind ein Museum zur Entdeckung des jüdischen Berlin und seiner Geschichte am authentischen Ort, ein Kommunikationsforum für ehemalige Berliner/-innen und ihre Familien, ein Lernort, der Erinnern und Reflexion ins Heute mitnimmt, ein Speicher für historische Archivquellen und ein internationaler Gedächtnisort  
 ☎ [www.centrumjudaicum.de](http://www.centrumjudaicum.de)

### **KARIN UND RUDOLF NEUGEBAUER STIFTUNG**

▫ 2008 vom Ehepaar Karin und Rudolf Neugebauer errichtet  
 ▫ Förderung der außerschulischen Bildung von Schülerinnen und Schülern im Raum Hannover sowie die Unterstützung von Studentinnen und Studenten  
 ▫ Stiftungsvermögen 120.000 Euro  
 ▫ Jährliches Fördervolumen ca. 15.000 Euro

**FRIEDRICH A. UND LAIS NEUMAN-STIFTUNG** ▫ 2022 durch die Eheleute Dr. Friedrich A. und Lais Neuman errichtet  
 ▫ Förderung der Bildung, Erziehung und der Jugendhilfe  
 ▫ Stiftungsvermögen ca. 1,2 Mio. Euro  
 ▫ Jährliches Fördervolumen ca. 24.000 Euro

### **STIFTUNG ZUR FÖRDERUNG JUNGER NEUROWISSENSCHAFTLER**

▫ 1999 durch Prof. Dr. Klaus Felgenhauer errichtet  
 ▫ Förderung von Nachwuchswissenschaftlern auf dem Gebiet der klinischen, neurobiologisch orientierten Forschung  
 ▫ Stiftungsvermögen 1,3 Mio. Euro  
 ▫ Jährliches Fördervolumen 11.000 Euro

### **STIFTUNG ZUR FÖRDERUNG DER NIERENFORSCHUNG**

▫ 2001 durch die Eheleute Prof. Dr. med. Udo Helmchen und Dr. med. Ulrike Helmchen sowie die Eheleute Prof. Dr. med. Rolf A. K. Stahl und Gabriele Stahl errichtet  
 ▫ Förderung von Wissenschaft und Forschung zu Nierenerkrankungen mit dem Ziel, zur Verhütung des akuten und chronischen Nierenversagens beizutragen  
 ▫ Stiftungsvermögen ca. 350.000 Euro  
 ▫ Jährliches Fördervolumen 10.000 Euro

### **NORDAKADEMIE GEMEINNÜTZIGE AG HOCHSCHULE DER WIRTSCHAFT**

▫ 1992 gegründet  
 ▫ Die NORDAKADEMIE wird als gemeinnützige Einrichtung unmittelbar von den Unternehmen getragen. Im Fokus des Studienangebotes stehen duale Bachelorstudiengänge und berufsbegleitende Masterstudiengänge. Die Gesellschaft verfolgt ausschließlich und unmittelbar gemeinnützige Zwecke. Diese sind u.a. die Förderung von Wissenschaft und Forschung und die Förderung der Erziehung, Volks- und Berufsbildung einschl. der Studentenhilfe. Das Studium an der NORDAKADEMIE geht über die Vermittlung des reinen Fachwissens hinaus und dient insb. auch der Persönlichkeitsentwicklung.  
 ☎ [www.nordakademie.de](http://www.nordakademie.de)

### **NORDAKADEMIE-STIFTUNG**

▫ 2017 errichtet. Zum Stiftungsvorstand ist Prof. Dr. Stefan Wiedmann bestellt  
 ▫ Förderung der Bereiche Wissenschaft und Forschung sowie Bildung und Kultur mit Schwerpunkt in Schleswig-Holstein und Hamburg  
 ☎ [www.nordakademie-stiftung.org](http://www.nordakademie-stiftung.org)

**NYLAND-STIFTUNG** ▫ 1955 durch Herrn Dr. Josef Winckler errichtet  
 ▫ Förderung von Kunst und Kultur im Bereich der Literatur  
 ☎ [www.nyland.de](http://www.nyland.de)



**ODDO BHF STIFTUNG** ▫ 1999 unter dem Namen BHF BANK Stiftung errichtet  
 ▫ Alten-, Kinder- und Jugendhilfe, Wissenschaft und Forschung in Disziplinen mit sozialpolitischem Hintergrund, Kunst und Kultur mit dem Fokus auf zeitgenössische Kunst und den künstlerischen Nachwuchs  
 ▫ Stiftungsvermögen ca. 27 Mio. Euro  
 ☎ [www.oddo-bhf-stiftung.com](http://www.oddo-bhf-stiftung.com)

**HANS-OELSCHLÄGER-STIFTUNG** ▫ 2010 durch testamentarische Verfügung von Rosemarie Oelschläger errichtet  
 ▫ Förderung von Volksbildung auf dem Gebiet der Pflege der deutschen Sprache

**STIFTUNG DEUTSCHE KULTUR IM ÖSTLICHEN EUROPA (OKR)** ▫ Errichtet 1975, ging hervor aus dem Ostdeutschen Kulturrat e.V., der 1950 gegründet wurde  
 ▫ Dient der Verwirklichung der in § 96 des Bundesvertriebenen- und Flüchtlingsgesetzes genannten überregionalen kulturellen Aufgaben

**STIFTUNG OMNIBUS** ▫ 2010 durch die Dittmeier Versicherungsmakler GmbH errichtet  
 ▫ Förderung von Bildung, Kunst und Kultur, Jugendhilfe, Umweltschutz, Entwicklungshilfe, öffentliche Gesundheits- und Wohlfahrtspflege, kirchliche und mildtätige Zwecke u.a.  
 ▫ Jährliches Fördervolumen ca. 10.000 bis 20.000 Euro

**ALFRED FREIHERR VON OPPENHEIM-STIFTUNG ZUR FÖRDERUNG DER WISSENSCHAFTEN** ▫ 1989 durch die Familie Alfred Freiherr von Oppenheim errichtet  
 ▫ Förderung von Wissenschaft und Forschung, Bildung und Erziehung sowie Völkerverständigung  
 ▫ Stiftungsvermögen ca. 5 Mio. Euro  
 ▫ Jährliches Fördervolumen ca. 60.000 Euro

**SAL. OPPENHEIM-STIFTUNG** ▫ 1989 durch das Bankhaus Sal. Oppenheim jr. & Cie. KGaA errichtet  
 ▫ Förderung von Wissenschaft und Forschung, Bildung und Erziehung sowie Kunst und Kultur  
 ▫ Stiftungsvermögen ca. 2,9 Mio. Euro  
 ▫ Jährliches Fördervolumen ca. 70.000 Euro

**WALTER UND MICHAEL OPPENHOFF STIFTUNG** ▫ 1996 durch die Initiative der Kölner Partner der Sozietät Oppenhoff & Rädler errichtet  
 ▫ Förderung der Rechtswissenschaften, Unterstützung deutscher Nachwuchswissenschaftler/innen beim Erwerb fachlicher Zusatzqualifikationen in den USA  
 ▫ Stiftungsvermögen ca. 230.000 Euro  
 ▫ Jährliches Fördervolumen ca. 8.000 Euro



**DRS. GRAUTE UND GRAUTE-**

**OPPERMANN-STIFTUNG** ▫ 2000 durch die Eheleute Dr. med. Paul Graute und Dr. med. Irm Graute-Oppermann errichtet  
 ▫ Förderung der Wissenschaft und Forschung auf dem Gebiet der interdisziplinären Medizin ▫ Stiftungsvermögen ca. 1,8 Mio. Euro  
 ▫ Jährliches Fördervolumen ca. 50.000 Euro

**DR. MARIJA ORLOVIC STIFTUNG FÜR MEDIZINISCHE FORSCHUNG**

▫ 2009 durch Frau Dr. Marija Orlovic errichtet ▫ Förderung von Wissenschaft und Forschung im medizinischen Bereich  
 ▫ Stiftungsvermögen ca. 300.000 Euro  
 ▫ Jährliches Fördervolumen ca. 10.000 Euro

**STIFTUNG FÜR ANGEWANDTE WISSENSCHAFTEN OSNABRÜCK**

▫ 2009 durch die Hochschule Osnabrück errichtet  
 ▫ Förderung der angewandten Wissenschaften, Bildung und Erziehung durch Verbesserung von Lehre und Studienbedingungen an der Hochschule Osnabrück

**DEUTSCHE OSTEOLOGIE STIFTUNG**

▫ 2008 durch Prof. Dr. med. Helmut W. Minne und Dr. med. Michael Pfeifer errichtet  
 ▫ Förderung der Wissenschaft und Forschung sowie der öffentlichen Gesundheitspflege auf dem Gebiet der Osteologie  
 ▫ Stiftungsvermögen ca. 170.000 Euro  
 ▫ Jährliches Fördervolumen ca. 10.000 Euro

**STIFTUNG NATURSCHUTZ OSTFRIESLAND**

▫ 1992 durch testamentarische Verfügung von Herta und Kurt Johannsen errichtet ▫ Förderung von wissenschaftlichen und kulturellen Aufgaben des Naturschutzes, Kauf und Unterhaltung für den Naturschutz wertvoller Flächen

**OTT-WIEL-STIFTUNG PRO JUVENTUTE**

▫ 2007 durch die Eheleute Marianne Ott, geb. Wiel, und Dr. Gerhard Ott errichtet  
 ▫ Förderung von Bildung und Erziehung, der Jugendhilfe, der Völkerverständigung sowie mildtätiger Zwecke. Die Stiftung unterstützt besonders bedürftige und/oder förderungswürdige Kinder und Jugendliche im In- und Ausland ▫ Stiftungsvermögen ca. 360.000 Euro ▫ Jährliches Fördervolumen ca. 6.000 Euro



**ILSE PALM-STIFTUNG** ▫ 1998 durch testamentarische Verfügung von Ilse Palm errichtet ▫ Förderung der Augenheilkunde und Musikwissenschaft ▫ Stiftungsvermögen 1,8 Mio. Euro ▫ Jährliches Fördervolumen 20.000 Euro

**PANGUANA STIFTUNG** ▫ 2014 von Frau Prof. h.c. Dr. Juliane Diller errichtet ▫ Unterstützung, Organisation, Durchführung und Veröffentlichung von wissenschaftlichen Studien im Naturschutzgebiet Panguana (Peru) und dessen Umgebung; Vergrößerung durch Ankauf von umliegenden Geländen. Förderung des Naturschutzes und von Maßnahmen zum Schutz und zur Erforschung des dortigen Ökosystems  
 ☎ [www.panguana.de](http://www.panguana.de)

**HANS-GERD UND HELGA PAPPERT-STIFTUNG**

▫ 2021 durch Herrn Hans-Gerd Pappert errichtet ▫ Förderung von Erziehung, Volks- und Berufsbildung einschließlich der Studentenhilfe, des Wohlfahrtswesens sowie mildtätige Zwecke. Die Stiftung fördert ausgewählte Einrichtungen, die sich der Hilfe bedürftiger Kinder und Jugendlichen widmen

**PASSAUER UNIVERSITÄTSSTIFTUNG**

▫ Errichtet 1994 ▫ Förderung der Aufgaben und Ziele der Universität Passau, insbesondere in Forschung und Lehre, Unterstützung einzelner Forschungsprojekte

**PETRY-STIFTUNG FÜR ERZIEHUNG UND BILDUNG**

▫ 2002 durch die Geschwister Gabriele Petry und Petra Kühlen errichtet  
 ▫ Förderung der Bildung von Kindern und Jugendlichen, die von seelischer Behinderung oder Verwahrlosung bedroht oder betroffen sind ▫ Stiftungsvermögen ca. 420.000 Euro  
 ▫ Jährliches Fördervolumen ca. 10.000 Euro

**THEODOR-PFIZER-STIFTUNG**

▫ Errichtet 1994 ▫ Förderung von Wissenschaft und Bildung ▫ Stiftungsvermögen 15 Mio. Euro  
 ▫ Jährliches Fördervolumen über 170.000 Euro

**PFLEGEDANK-STIFTUNG WINFRIED**

**WIENDL** ▫ 2018 von Herrn Winfried Wiendl errichtet ▫ Beitrag zur Sicherung der Pflege älterer und pflegebedürftiger Menschen. Förderung von Maßnahmen, die die wertvolle Arbeit von Pflegekräften anerkennen und dazu dienen, mehr junge Menschen für dieses wichtige Berufsbild zu begeistern  
 ☎ [www.pflegedank-stiftung.de](http://www.pflegedank-stiftung.de)

**STIPENDIENSTIFTUNG PHYSIK UND**

**MATHEMATIK** ▫ 1964 von Herrn Clemens Plassmann errichtet ▫ Förderung von Wissenschaft und Forschung auf den Gebieten der Physik und Mathematik ▫ Stiftungsvermögen 860.000 Euro ▫ Jährliches Fördervolumen 12.000 Euro

**BERNHARD UND URSULA PLETTNER-**

**STIFTUNG** ▫ 2001 durch testamentarische Verfügung der Eheleute Bernhard und Ursula Plettner errichtet ▫ Förderung von Hochschulen, insbesondere in den neuen Bundesländern und in Berlin durch Verbesserung der Ausstattung ihrer Bibliotheken  
 ▫ Stiftungsvermögen ca. 4,5 Mio. Euro  
 ▫ Jährliches Fördervolumen ca. 100.000 Euro

**ALFRED UND CLÄRE POTT-STIFTUNG**

▫ 1966 durch testamentarische Verfügung von Cläre Pott errichtet ▫ Förderung von Wissenschaft, Forschung, Kunst, Kultur, Denkmalschutz und -pflege, Erziehung, mildtätiger und kirchlicher Zwecke ▫ Stiftungsvermögen ca. 13 Mio. Euro ▫ Jährliches Fördervolumen 250.000 bis 350.000 Euro

**DR. GEORG MICHAEL PRAETORIUS**

**STIFTUNG** ▫ 2012 durch Frau Dr. Shashi Praetorius errichtet ▫ Förderung mildtätiger Zwecke, des öffentlichen Gesundheitswesens, der Bildung, Erziehung und Entwicklungszusammenarbeit sowie der Religion  
 ☎ [www.gmp-foundation.de](http://www.gmp-foundation.de)

**PRANA-STIFTUNG**

▫ 2005 durch Herrn Harry Roels errichtet ▫ Förderung der öffentlichen Gesundheitspflege, Jugendhilfe, Erziehung, Volks- und Berufsbildung, Entwicklungszusammenarbeit, Wissenschaft und Forschung ▫ Jährliches Fördervolumen ca. 400.000 Euro

**PREDIGER-STIFTUNG**

▫ 2023 durch die Eheleute Sandra und Ulrich Prediger errichtet ▫ Förderung der Religion, der Erziehung, Volks- und Berufsbildung einschließlich der Studentenhilfe, der Jugend- und Altenhilfe, des Umweltschutzes einschließlich des Klimaschutzes sowie des Wohlfahrtswesens, insbesondere in Freiburg/Breisgau und Umgebung  
 ☎ [www.prediger-stiftung.de](http://www.prediger-stiftung.de)

**KURT UND KÄTHE PRESSEL-STIFTUNG**

▫ 1995 durch die Eheleute Kurt und Käthe Pressel errichtet ▫ Förderung des Hospizdienstes am Alfried Krupp Krankenhaus in Essen ▫ Stiftungsvermögen 600.000 Euro  
 ▫ Jährliches Fördervolumen 5.000 Euro

**STIFTUNG PREUSSEN IN WESTFALEN**

▫ Gründung 1990, zum Stifterkreis gehören u. a. der Landschaftsverband Westfalen-Lippe, der Kreis Minden-Lübbecke und die Stadt Minden ▫ Sammlung, Bewahrung, Dokumentation und Erforschung der preußischen Geschichte und Kultur in Westfalen, Aufbau, Unterhaltung und Weiterentwicklung „LWL-Preußenmuseum Minden“ und „Netzwerk Preußen in Westfalen“

🌐 [www.stiftung-preussen-in-westfalen.de](http://www.stiftung-preussen-in-westfalen.de)

**STIFTUNG PREUSSISCHE SEEHANDLUNG**

▫ 1983 durch das Land Berlin errichtet ▫ Förderung von Wissenschaft und Forschung sowie die Förderung von Kunst und Kultur ▫ Stiftungsvermögen ca. 11 Mio. Euro ▫ Jährliches Fördervolumen ca. 200.000 Euro 🌐 [www.stiftung-seehandlung.de](http://www.stiftung-seehandlung.de)

**DR. PRITZSCHE-STIFTUNG**

▫ 1991 durch Frau Prof. Anneliese Pritzsche errichtet ▫ Förderung der medizinisch-meteorologischen Wissenschaft und Forschung ▫ Stiftungsvermögen ca. 1,5 Mio. Euro ▫ Jährliches Fördervolumen 40.000 Euro

**STIFTUNG PRO DONARE**

▫ 2012 errichtet ▫ Hilfeleistung für benachteiligte Menschen, insbesondere für Kinder und Jugendliche. Förderung von Bildung und Erziehung, Jugendhilfe, Wohlfahrtswesen, Natur- und Umweltschutz sowie kirchlicher und mildtätiger Zwecke

**ERNST PROST STIFTUNG**

▫ 2010 durch Herrn Ernst Prost errichtet ▫ Förderung von sozial-karitativen, mildtätigen und gemeinnützigen Zwecken. Hilfe für den Einzelnen sowie Unterstützung von gemeinnützigen Projekten und Einrichtungen in den Bereichen öffentliches Gesundheitswesen und öffentliche Gesundheitspflege, Jugend- und Altenhilfe, Erziehung, Volks- und Berufsbildung, Wohlfahrtswesen, Hilfe für Verfolgte, Behinderte und Opfer von Straftaten, Verbraucherschutz und Kriminalprävention ▫ Stiftungsvermögen 601.000 Euro

**ERNST PROST FOUNDATION FOR AFRICA**

▫ 2015 durch Herrn Ernst Prost als Stiftungsfonds in Trägerschaft der Ernst Prost Stiftung errichtet ▫ Stiftungszweck ist die Förderung von Bildung und Erziehung, Entwicklungszusammenarbeit, Völkerverständigung sowie die Förderung von mildtätigen Zwecken in den Ländern Afrikas ▫ Stiftungsvermögen 500.000 Euro

**PSD BANK-STIFTUNG „L(I)EBENSWERT“**

▫ 2012 durch die PSD Bank RheinNeckarSaar eG errichtet ▫ Förderung des öffentlichen Gesundheitswesens, der Jugend- und Altenhilfe, Bildung sowie des Wohlfahrtswesens ▫ Stiftungsvermögen ca. 560.000 Euro ▫ Jährliches Fördervolumen ca. 400.000 Euro

**STIFTUNG ZUR FÖRDERUNG DER**

**PSYCHOANALYSE** ▫ 1996 durch Frau Prof. Dr. Christa Rohde-Dachser errichtet ▫ Förderung von wissenschaftlichen Zwecken, vor allem der Förderung von Forschung und der Aus- und Weiterbildung in der Psychoanalyse ▫ Jährliches Fördervolumen ca. 90.000 Euro

**STIFTUNG DER DEUTSCHEN PSYCHOANALYTISCHEN GESELLSCHAFT**

▫ 2005 durch die Deutsche Psychoanalytische Gesellschaft errichtet, 2022 in die Rechtsfähigkeit überführt ▫ Förderung von Wissenschaft und Forschung sowie des wissenschaftlichen Nachwuchses

🌐 [www.dpg-psa.de/stiftung-der-dpg.html](http://www.dpg-psa.de/stiftung-der-dpg.html)

**STIFTUNG ZUR FÖRDERUNG DER UNIVERSITÄREN PSYCHOANALYSE**

▫ 2009 durch Frau Prof. Dr. Christa Rohde-Dachser errichtet ▫ Förderung von Forschung und der Aus- und Weiterbildung in der Psychoanalyse, insbesondere an der International Psychoanalytic University, Berlin ▫ Jährliches Fördervolumen ca. 2 Mio. Euro

**PWC-STIFTUNG**

▫ 2002 durch die Führungskräfte der Wirtschaftsprüfungs- und Beratungsgesellschaft PwC Deutsche Revision AG errichtet ▫ Förderung von Bildung, Erziehung, Kunst und Kultur, Völkerverständigung, Jugendhilfe, Vermittlung kultureller Bildung an Kinder und Jugendliche ▫ Stiftungsvermögen 8 Mio. Euro ▫ Jährliches Fördervolumen ca. 1,5 Mio. Euro 🌐 [www.pwc-stiftung.de](http://www.pwc-stiftung.de)

**STIFTUNG „QUALITÄT IN STUDIUM UND LEHRE“ AN DER FACHHOCHSCHULE MÜNSTER**

▫ 2007 durch die Fachhochschule Münster errichtet ▫ Förderung der Bildung durch Verbesserung der Lehre und der Studienbedingungen ▫ Stiftungsvermögen 2,8 Mio. Euro ▫ Jährliches Fördervolumen ca. 50.000 Euro

**QUISTORP-STIFTUNG**

▫ 1990 durch Alexandra Gräfin Lambsdorff, geb. von Quistorp, errichtet ▫ Förderung von Wissenschaft und Forschung, insb. an der Universität Rostock ▫ Stiftungsvermögen ca. 260.000 Euro ▫ Jährliches Fördervolumen ca. 16.000 Euro

**RAHN-QUADE-STIFTUNG**

▫ 2008 durch die Eheleute Gunter Rahn und Christel Rahn, geb. Quade, errichtet ▫ Förderung der Wissenschaft und Forschung sowie der Erziehung, Volks- und Berufsbildung einschließlich der Studentenhilfe ▫ Stiftungsvermögen ca. 1,4 Mio. Euro

**RANDSTAD STIFTUNG** ▫ 2005 durch die Randstad Deutschland GmbH & Co. KG errichtet ▫ Förderung von Bildung, Erziehung, Wissenschaft und Forschung ▫ Stiftungsvermögen 816.000 Euro ▫ Jährliches Fördervolumen bis zu 250.000 Euro 🌐 [www.randstad-stiftung.de](http://www.randstad-stiftung.de)

**RASSFELD-STIFTUNG** ▫ 2011 durch Frau Ursula Riegel errichtet ▫ Förderung von Wissenschaft und Forschung, öffentlichem Gesundheitswesen, öffentlicher Gesundheitspflege sowie mildtätigen Zwecken

**ROBERT-UND-RENAE-RATH-STIFTUNG**

▫ Errichtet 1994 ▫ Förderung sozialer Zwecke sowie von Kunst und Kultur. Der Stiftungszweck wird insbesondere durch die Unterstützung des Naemi-Wilke-Stiftes und des Asociación de Ayuda Social de la Comunidad Alemana verwirklicht.

**ALEXANDER RAVE-STIFTUNG IM INSTITUT FÜR AUSLANDSBEZIEHUNGEN**

▫ 2003 durch testamentarische Verfügung von Herrn Alexander Rave errichtet ▫ Förderung von Wissenschaft und Forschung, Kunst und Kultur, Aus- und Fortbildung, des Heimatgedankens ▫ Stiftungsvermögen 2,9 Mio. Euro ▫ Jährliches Fördervolumen 110.000 Euro 🌐 [www.ifa.de/kunst/kunstfoerderung/rave-stipendien.html](http://www.ifa.de/kunst/kunstfoerderung/rave-stipendien.html)

**RECONSTRUCTING WOMEN INTERNATIONAL**

▫ Errichtet 2009 ▫ Förderung des öffentlichen Gesundheitswesens, der Bildung, internationalen Gesinnung und Völkerverständigung, der Gleichberechtigung von Frauen und Männern 🌐 [www.reconstructingwomen.eu](http://www.reconstructingwomen.eu)

**MAX UWE REDLER STIFTUNG**

▫ 2007 durch testamentarische Verfügung von Herrn Max Uwe Redler errichtet ▫ Förderung von Geisteswissenschaften auf dem Gebiet der Philosophie ▫ Stiftungsvermögen 2,9 Mio. Euro 🌐 [www.redler-stiftung.de](http://www.redler-stiftung.de)

**DR. REISSNER-STIFTUNG**

▫ 1987 durch Frau Carola Reissner errichtet ▫ Förderung von Wissenschaft und Forschung, Unterstützung der internationalen Wissenschaftsbeziehungen von Institutionen im Ruhrgebiet

**BERND-RENDEL-STIFTUNG**

▫ 1993 durch Herrn Prof. Dr. Klaus Rother errichtet ▫ Förderung von Wissenschaft und Forschung im Bereich Geologie und angrenzender Fachgebiete ▫ Stiftungsvermögen ca. 400.000 Euro ▫ Jährliches Fördervolumen ca. 4.000 Euro

### STIFTUNG REPORTER OHNE GRENZEN, INITIATIVE DER HELGA MÄRTHESHEIMER

▫ Errichtet 2008 ▫ Förderung der Verteidigung der Menschenrechte, insbesondere der Pressefreiheit ▫ Stiftungsvermögen ca. 650.000 Euro

### JÜRGEN UND FATME REUNING-STIFTUNG

▫ 2015 von Jürgen und Fatme Reuning errichtet ▫ Förderung von Wissenschaft und Forschung, der Jugendhilfe, der Erziehung, Volks- und Berufsbildung einschließlich der Studentenhilfe, des Wohlfahrtswesens sowie des Tierschutzes ▫ Stiftungsvermögen 1,1 Mio. Euro ▫ Jährliches Fördervolumen ca. 24.000 Euro

### HELGA UND EDZARD REUTER-STIFTUNG

▫ Durch die Eheleute Helga und Edzard Reuter errichtet ▫ Förderung von Wissenschaft und Forschung, internationaler Gesinnung und Toleranz auf allen Gebieten der Kultur und des Völkerverständigungsgedankens, Stiftungspreise für herausragende Leistungen auf dem Gebiet der Integrationsförderung ▫ Stiftungsvermögen ca. 2,5 Mio. Euro ▫ Jährliches Fördervolumen ca. 30.000 Euro

### WISSENSCHAFTSSTIFTUNG ERNST

REUTER ▫ 1980 durch das Land Berlin und das Wissenschaftskolleg zu Berlin e.V. errichtet ▫ Förderung des Wissenschaftskollegs zu Berlin e.V. ▫ Stiftungsvermögen 2,1 Mio. Euro  
 ☎ [www.wiko-berlin.de](http://www.wiko-berlin.de)

REUTER'SCHE STIFTUNG ▫ 1999 durch die Eheleute Dr. Emilie und Kurt G. Reuter errichtet ▫ Förderung der Bildung von hochbegabten jungen Schüler(inne)n auf naturwissenschaftlichem oder technisch-wissenschaftlichem Gebiet

### STIFTUNG DER LBBW RHEINLAND-PFALZ BANK

▫ 1983 durch die Landesbank Rheinland-Pfalz errichtet ▫ Förderung von überregionalen, wissenschaftlichen, kulturellen und karitativen Projekten ▫ Stiftungsvermögen 2,57 Mio. Euro ▫ Jährliches Fördervolumen 20.000 Euro

### BILDUNGSSTIFTUNG RHENANIA

FREIBURG ▫ 2006 von Mitgliedern des Corps Rhenania Freiburg gegründet ▫ Förderung der Bildung und Wissenschaft sowie Unterstützung besonders befähigter und bedürftiger Studenten der Albert-Ludwigs-Universität Freiburg ▫ Stiftungsvermögen ca. 500.000 Euro ▫ Jährliches Fördervolumen ca. 10.000 Euro  
 ☎ [www.bildungsstiftung-rhenania.de](http://www.bildungsstiftung-rhenania.de)

RIAS BERLIN KOMMISSION ▫ 1992 durch das Abkommen zwischen der Bundesrepublik Deutschland und den Vereinigten Staaten von Amerika errichtet ▫ Förderung der deutsch-amerikanischen Völkerverständigung im Rundfunkwesen und von Austauschprogrammen für Rundfunkfachleute  
 ☎ [www.riasberlin.org](http://www.riasberlin.org)

RICHTER-GRAU-STIFTUNG ▫ 2011 durch Frau Ursula Richter errichtet ▫ Unterstützung älterer Menschen und von Personen, die sich um die Pflege älterer Menschen zuhause, in Krankenhäusern, Altenheimen etc. kümmern ▫ Stiftungsvermögen ca. 830.000 Euro ▫ Jährliches Fördervolumen ca. 3.000 Euro

DR. ERICH RITTER-STIFTUNG ▫ 1971 durch testamentarische Verfügung von Dr. Erich Helmut Gottfried Ritter errichtet ▫ Förderung der Forschung auf dem physikalischen Gebiet ▫ Stiftungsvermögen ca. 1,7 Mio. Euro ▫ Jährliches Fördervolumen ca. 35.000 Euro

OTTO-RITTER-STIFTUNG ▫ 1992 durch die Eheleute Irmgard und Otto Ritter errichtet ▫ Förderung von Bildung in den Bereichen Naturwissenschaft und Technik ▫ Jährliches Fördervolumen ca. 60.000 Euro

### SHAUL B. UND HILDE ROBINSOHN STIFTUNG

▫ 1997 durch testamentarische Verfügung von Hildegard Robinsohn errichtet ▫ Förderung des School for Life Germany e.V.; Unterhaltung der School for Life, Chiang Mai, ein Internat für Waisenkinder und Kinder aus schwierigsten, in jedem Fall extrem armen Verhältnissen  
 ☎ [www.school-for-life.org](http://www.school-for-life.org)

### SONJA RÖDER STIFTUNG – DEUTSCHE STIFTUNG FÜR TIERSCHUTZ

▫ 2008 durch Frau Sonja Röder errichtet  
 ▫ Förderung des Tierschutzes

BERNT ROHRER STIFTUNG ▫ 2011 errichtet durch Herrn Dr. Bernt W. Rohrer ▫ Förderung von Wissenschaft, Forschung und Bildung einschließlich der Studentenhilfe, von Kunst und Kultur sowie der Jugendhilfe

### WALTER UND ILSE ROSE-STIFTUNG

▫ 2001 durch testamentarische Verfügung der Eheleute Walter und Ilse Rose errichtet ▫ Förderung von Wissenschaft und Forschung, Medizin (insbesondere Multiple Sklerose) sowie Seenotrettung ▫ Stiftungsvermögen ca. 12,1 Mio. Euro ▫ Jährliches Fördervolumen ca. 400.000 Euro

### STIFTUNG ROTARY CLUB BERLIN-SÜD

▫ 2003 durch den Rotary Club Berlin-Süd errichtet ▫ Förderung von Wissenschaft, Forschung, Bildung, Erziehung, Kunst, Kultur, Völkerverständigung sowie Jugend- und Altenhilfe u.a. ▫ Stiftungsvermögen 330.000 Euro ▫ Jährliches Fördervolumen 20.000 Euro  
 ☎ [www.rc-berlin-sued.de/stiftung](http://www.rc-berlin-sued.de/stiftung)

### JOSEF UND MARTHA ROTTER-STIFTUNG

▫ 2000 durch Martha Rotter errichtet ▫ Förderung von Erziehung und Bildung sowie der Jugendpflege und Jugendfürsorge ▫ Stiftungsvermögen ca. 750.000 Euro ▫ Jährliches Fördervolumen ca. 6.000 Euro

### DR. WERNER UND HILTRUD RUDAT

STIFTUNG ▫ 2014 durch testamentarische Verfügung der Eheleute Dr. Werner und Hiltrud Rudat errichtet ▫ Förderung von Wissenschaft und Forschung, Kunst und Kultur, Denkmalschutz, Völkerverständigung im ehemaligen Gebiet von Königsberg u.a. ▫ Stiftungsvermögen ca. 600.000 Euro

### RÜHLING-STIFTUNG

▫ 2016 errichtet ▫ Förderung von Wissenschaft und Forschung insbesondere auf dem Gebiet der Augenheilkunde mit dem Schwerpunkt der Netzhauterkrankungen

### FRANZ-UND-EVA-RUTZEN-STIFTUNG

▫ 1993 durch Herrn Franz Rutzen errichtet ▫ Förderung von Wissenschaft und Forschung auf den Gebieten der Archäologie, Bildung und Erziehung, Geschichte sowie Kunst- und Kulturgeschichte ▫ Stiftungsvermögen ca. 3,5 Mio. Euro ▫ Jährliches Fördervolumen ca. 50.000 Euro

### R+V STIFTUNG

▫ 2018 durch die R+V Versicherung errichtet ▫ In der genossenschaftlichen Tradition ihrer Stifterin möchte die R+V Stiftung vor allem Hilfe zur Selbsthilfe leisten. Sie engagiert sich im Hinblick auf die Zukunft für die Bildung der nachkommenden Generationen sowie die Förderung und Professionalisierung des Ehrenamts.

### RWTÜV-STIFTUNG

▫ 2007 durch den RWTÜV e.V. errichtet ▫ Förderung von Wissenschaft und Forschung auf den Gebieten der Technik, Sicherheit und Umwelt ▫ Stiftungsvermögen 40,4 Prozent an der Aktaios Verwaltungs-GmbH, Essen ▫ Jährliches Fördervolumen ca. 500.000 Euro  
 ☎ [www.rwtuevstiftung.de](http://www.rwtuevstiftung.de)



**WERNER SACK-STIFTUNG FÜR TUMORFORSCHUNG** ■ 1986 durch testamentarische Verfügung von Herrn Werner Sack errichtet ■ Förderung der Medizinischen Forschung und Wissenschaft, insbesondere Tumorforschung im Raum Frankfurt am Main ■ Stiftungsvermögen 200.000 Euro

#### **JAN SANDOW STIFTUNG**

■ 2015 durch testamentarische Verfügung von Frau Dr. Penka Popova errichtet ■ Förderung der Jugendhilfe sowie der Erziehung und Volks- und Berufsbildung ■ Stiftungsvermögen ca. 3,5 Mio. Euro

**SAP-STIFTUNGSFONDS** ■ 1998 durch die SAP AG errichtet ■ Förderung von Bildung, Wissenschaft und Forschung, Entwicklungshilfe, Natur- und Umweltschutz, Völkerverständigung, Mildtätigkeit, insb. im Ausland ■ Stiftungsvermögen ca. 1 Mio. Euro ■ Jährliches Fördervolumen ca. 1,5 Mio. Euro

**SAMMLUNG-DR.-GEORG-SCHÄFER-STIFTUNG** ■ 1997 durch Herrn Georg Schäfer, Herrn Fritz Schäfer und Frau Elisabeth Ritzmann errichtet ■ Erhalt und Betreuung des der Stiftung gehörenden Bestandes an Gemälden und Graphiken aus der Sammlung Georg Schäfer  
 ⓘ [www.museumgeorgschaefer.de](http://www.museumgeorgschaefer.de)

#### **CHRISTA SCHÄFER-KIRN-STIFTUNG**

■ 2015 durch Frau Christa Schäfer-Kirn errichtet ■ Förderung der Bildung und Erziehung, der Entwicklungszusammenarbeit, der Völkerverständigung sowie mildtätiger Zwecke in den Ländern Afrikas, insb. auf Madagaskar. Die Unterstützung soll vor allem dort lebenden Straßenkindern zugutekommen.

**SCHAUENBURG-STIFTUNG** ■ 1986 durch Herrn Hans-Georg Schauenburg errichtet ■ Förderung von Wissenschaft und Bildung, insbesondere Technik-, Wirtschafts- und Sozialwissenschaften ■ Stiftungsvermögen ca. 550.000 Euro ■ Jährliches Fördervolumen ca. 20.000 Euro

**ROLAND UND ELFRIEDE SCHAUER-STIFTUNG** ■ 2008 durch die Eheleute Elfriede und Prof. Dr. med. Dipl.-Biochem. Roland Schauer errichtet ■ Förderung von Wissenschaft und Forschung auf dem Gebiet der Glyko-Biochemie ■ Stiftungsvermögen ca. 300.000 Euro

#### **STIFTUNGSFONDS SCHERING AG STIFTUNG ZUR FÖRDERUNG DER WISSENSCHAFT UND DES WISSENSCHAFTLICHEN NACHWUCHSES**

■ 1971 durch die Schering AG errichtet ■ Förderung von Wissenschaft und Forschung, auch in Form der Förderung des wissenschaftlichen Nachwuchses ■ Stiftungsvermögen ca. 553.000 Euro ■ Jährliches Fördervolumen ca. 20.000 Euro

**SCHERING STIFTUNG** ■ 2002 durch die Schering AG errichtet ■ Förderung von Wissenschaft, Kultur und Bildung mit besonderem Fokus auf Projekte an der Schnittstelle von Wissenschaft und Kunst ■ Stiftungsvermögen ca. 35 Mio. Euro  
 ⓘ [www.scheringstiftung.de](http://www.scheringstiftung.de)

#### **SCHERPING-SCHULZE-STIFTUNG**

■ 2001 durch Anneliese Schulze errichtet ■ Förderung von Kunst und Kultur, Pflege und Erhaltung von Kulturwerken sowie Denkmalpflege ■ Stiftungsvermögen ca. 4 Mio. Euro

#### **ROLF SCHILDMANN UND LUZIA BALSFULLAND STIFTUNG**

■ 2013 durch Frau Luzia Balsfulland errichtet ■ Förderung von Wissenschaft und Forschung auf dem Gebiet der Medizin, insbesondere der Forschung auf dem Gebiet der Onkologie ■ Stiftungsvermögen ca. 500.000 Euro ■ Jährliches Fördervolumen ca. 5.000 Euro

#### **HERMANN UND LILLY SCHILLING-STIFTUNG FÜR MEDIZINISCHE FORSCHUNG**

■ 1970 von Frau Aloysia Schilling errichtet ■ Förderung von Wissenschaft und Forschung auf dem Gebiet der Medizin, vornehmlich der Krebs- und Multiple Sklerose-Forschung ■ Stiftungsvermögen ca. 25 Mio. Euro ■ Jährliches Fördervolumen ca. 1,8 Mio. Euro

#### **A.F.W. SCHIMPER-STIFTUNG FÜR ÖKOLOGISCHE FORSCHUNGEN – GESTIFTET VON H. UND E. WALTER**

■ 2011 von H. und E. Walter errichtet ■ Förderung von Wissenschaft und Forschung auf dem Gebiet der Ökologie, insb. in außereuropäischen Ländern, sowie der Globalökologie  
 ⓘ [www.schimper-stiftung.uni-hohenheim.de](http://www.schimper-stiftung.uni-hohenheim.de)

**ERNA-SCHLEPPER-STIFTUNG** ■ 2006 von Herrn Dr. Otto Schlepper errichtet ■ Förderung der staatsbürgerlichen Bildung ■ Stiftungsvermögen ca. 240.000 Euro ■ Jährliches Fördervolumen ca. 3.500 Euro

#### **HELENE SCHLÜTER-GIESE-STIFTUNG**

■ 1994 von Frau Helene Schlüter-Giese errichtet ■ Förderung von Einrichtungen und Organisationen, die an Neurodermitis und Asthma erkrankte Kinder sowie bedürftige alte Menschen unterstützen

**HEDWIG UND MANFRED SCHMÄLTER-STIFTUNG** ■ Errichtet durch Manfred Schmälder ■ Der Zweck der Schmälder-Stiftung ist die Förderung von Kindergärten und Kindertagesstätten, insbesondere des Kindergartens der evangelischen Kirchengemeinde Wiemelhausen in Bochum. Die Stiftungsmittel können zur Verbesserung der Ausstattung, zur Sanierung oder baulichen Verbesserung derartiger Einrichtungen sowie für die Verbesserung der Kinderbetreuung verwendet werden.

#### **SCHMIDT-GEDÄCHTNISSTIFTUNG**

■ 1966 von den Eheleuten Adolph und Margarete Schmidt errichtet ■ Förderung der Völkerverständigung, Bildung, Pflege der deutsch-finnischen Beziehungen durch die Unterstützung der Deutschen Schule Helsinki ■ Stiftungsvermögen ca. 120.000 Euro ■ Jährliches Fördervolumen ca. 10.000 Euro

**RENATE UND KARLHEINZ SCHMIDT-STIFTUNG – STIFTUNG FÜR NATURWISSENSCHAFTLICHE GRUNDLAGENFORSCHUNG** ■ 2007 durch die Eheleute Renate und Dr. Karlheinz Schmidt errichtet ■ Förderung von Wissenschaft und Forschung, insbesondere naturwissenschaftliche Grundlagenforschung ■ Stiftungsvermögen ca. 167.000 Euro

**CHRISTINE KATHARINA SCHMITZ-STIFTUNG** ■ 2012 durch testamentarische Verfügung von Christine Katharina Schmitz errichtet ■ Förderung der Erforschung von Herzkrankheiten ■ Stiftungsvermögen 450.000 Euro ■ Jährliches Fördervolumen ca. 4.000 Euro

**HEINZ UND HILDEGARD SCHMÖLE STIFTUNG IN DÜSSELDORF** ■ 1992 durch Frau Hildegard Schmöle errichtet ■ Förderung von Kunst und Kultur einschließlich des Denkmalschutzes in Düsseldorf, des Heimatgedankens sowie des traditionellen Brauchtums einschließlich des Karnevals in Düsseldorf, Jugend- und Altenhilfe, der Bildung sowie mildtätiger Zwecke

**ERICH SCHNEIDER-STIFTUNG FÜR WIRTSCHAFTSWISSENSCHAFTEN** ■ 1970 durch die Eheleute Erna und Erich Schneider errichtet ■ Förderung von Wissenschaft und Forschung und des wissenschaftlichen Nachwuchses auf dem Gebiet der Wirtschaftswissenschaften ■ Stiftungsvermögen ca. 240.000 Euro ■ Jährliches Fördervolumen ca. 4.000 Euro

**ERIKA UND EKMAR SCHOENEBERG-STIFTUNG** ▫ 1992 durch Frau Erika Schoeneberg errichtet ▫ Förderung von Wissenschaft, Forschung, Bildung, Erziehung; Nachwuchsförderung auf juristischem, historischem und journalistischem Gebiet ▫ Stiftungsvermögen ca. 564.000 Euro ▫ Jährliches Fördervolumen ca. 18.000 Euro

**FAMILIE SCHÖNE STIFTUNG** ▫ 2007 durch die Eheleute Rita und Dr.-Ing. Gerhard Schöne errichtet ▫ Förderung von Wissenschaft und Bildung auf dem Gebiet der Ingenieurwissenschaften ▫ Stiftungsvermögen ca. 1,3 Mio. Euro ▫ Jährliches Fördervolumen ca. 10.000 Euro

**DORIS UND REINHOLD SCHÖNWALD STIFTUNG** ▫ 2017 durch die Halbgeschwister Doris und Reinhold Schönwald errichtet ▫ Die Stiftung engagiert sich im Bereich der Kinder-, Jugend- und Altenhilfe sowie für die Unterstützung hilfsbedürftiger Personen

**SCHRAM-STIFTUNG** ▫ 2000 durch Herrn Dr. Armin Schram errichtet ▫ Förderung der Grundlagenforschung auf dem Gebiet der Neurowissenschaften ▫ Stiftungsvermögen ca. 8,1 Mio. Euro ▫ Jährliches Fördervolumen bis zu 400.000 Euro  
[www.schram-stiftung.de](http://www.schram-stiftung.de)

**SCHÜTTING-STIFTUNG** ▫ 2016 von der Handelskammer Bremen – IHK für Bremen und Bremerhaven gegründet ▫ Ziel ist, Bildung, Wissenschaft und Forschung im Land Bremen nachhaltig zu unterstützen, die Berufsorientierung in Schulen sowie Integration zu stärken und den Innovations-transfer von Wissenschaft und Wirtschaft zu fördern ▫ Stiftungsvermögen 5,5 Mio. Euro  
[www.schuetting-stiftung.de](http://www.schuetting-stiftung.de)

**BREMER SCHULOFFENSIVE GEMEINNÜTZIGE STIFTUNG** ▫ Errichtet 2002 ▫ Förderung und Begleitung der Arbeit an Schulen im Lande Bremen zusätzlich und außerhalb der staatlichen Bildungsaufgabe ▫ Stiftungsvermögen ca. 1,8 Mio. Euro ▫ Jährliches Fördervolumen 40.000 – 60.000 Euro  
[www.bremer-schuloffensive.de](http://www.bremer-schuloffensive.de)

**PROFESSOR WERNER SCHULZE-STIFTUNG ZUR FÖRDERUNG DER PFLANZENBAUWISSENSCHAFTEN** ▫ 1985 durch Herrn Professor Werner Schulze errichtet ▫ Förderung junger Nachwuchswissenschaftler und des Bundesforschungsinstituts für Kulturpflanzen ▫ Stiftungsvermögen ca. 300.000 Euro ▫ Jährliches Fördervolumen ca. 4.000 Euro

**REINHOLD UND ELISABETH SCHULZE-STIFTUNG** ▫ 1998 durch die Eheleute Brigitte und Dietrich Braumann errichtet ▫ Förderung von Kunst und Kultur durch Pflege und Erhaltung von Kulturwerten sowie Denkmalpflege ▫ Stiftungsvermögen ca. 5,5 Mio. Euro

**ERICH SCHUMANN-STIFTUNG** ▫ 2006 durch Herrn Dr. h.c. Erich Schumann errichtet ▫ Förderung von Wissenschaft, Mildtätigkeit und Kultur ▫ Stiftungsvermögen 1 Mio. Euro

**KARINA UND ERICH SCHUMANN-STIFTUNG** ▫ 2001 durch Herrn Dr. h.c. Erich Schumann und den „Freundeskreis Rechtswissenschaft Verein zur Förderung der juristischen Ausbildung an der Universität Münster e.V.“ errichtet ▫ Förderung von Wissenschaft und Forschung in den Rechtswissenschaften, insbesondere Unterstützung der fachspezifischen Fremdsprachenausbildung an der Uni Münster ▫ Stiftungsvermögen ca. 4,75 Mio. Euro

**SCHÜTT-STIFTUNG** ▫ 2014 durch die Eheleute Ute Schütt und Dr. Helmut Risch errichtet ▫ Förderung des bürgerschaftlichen Engagements im Bereich von Mehrgenerationenprojekten, die der demografischen Entwicklung unserer Gesellschaft Rechnung tragen, insb. Förderung des Dialogs der Generationen ▫ Stiftungsvermögen ca. 2 Mio. Euro ▫ Jährliches Fördervolumen max. 50.000 Euro  
[www.generationen-im-einklang.de](http://www.generationen-im-einklang.de)

**HANS ALBRECHT UND DENISE SCHWARZ-LIEBERMANN VON WAHLENDORF'SCHE STIFTUNG ZUR FÖRDERUNG DES STUDIUMS DER ERKENNTNISFORMEN** ▫ 2012 durch testamentarische Verfügung von den Eheleuten Denise und Prof. Dr. Hans Albrecht Schwarz-Liebermann von Wahleendorf errichtet ▫ Förderung von Wissenschaft und Forschung auf dem Gebiet der Erkenntnisformen aller Wissensbereiche ▫ Stiftungsvermögen ca. 1,2 Mio. Euro ▫ Jährliches Fördervolumen ca. 10.000 Euro

**SCHWARZ-SCHILLING-STIFTUNG** ▫ 2003 durch Herrn Prof. Dr. Christian Schwarz-Schilling errichtet ▫ Förderung der internationalen Gesinnung, der Toleranz, Hilfe für Verfolgte, Flüchtlinge und Vertriebene, der Erziehung, Bildung, Entwicklungshilfe und Wissenschaft

**SDK-STIFTUNG** ▫ 2007 durch die SDK Süddeutsche Krankenversicherung a.G. errichtet ▫ Förderung von Wissenschaft und Forschung, Umweltschutz, Gesundheitswesen, Kunst und Kultur, Bildung und Erziehung sowie mildtätiger Zwecke ▫ Stiftungsvermögen ca. 50.000 Euro ▫ Jährliches Fördervolumen ca. 70.000 Euro

**BUNDESSTIFTUNG ZUR AUFARBEITUNG DER SED-DIKTATUR** ▫ 1998 vom Deutschen Bundestag errichtet ▫ Förderung von Projekten sowie eigene Beiträge zur Auseinandersetzung mit Ursachen, Geschichte und Folgen der kommunistischen Diktatur in DDR und SBZ ▫ Stiftungsvermögen 77 Mio. Euro ▫ Jährliches Fördervolumen 7,4 Mio. Euro  
[www.bundesstiftung-aufarbeitung.de](http://www.bundesstiftung-aufarbeitung.de)

**STIFTUNG FÜR SEELISCHE GESUNDHEIT** ▫ 2004 von der Deutschen Gesellschaft für Psychiatrie und Psychotherapie, Psychosomatik und Nervenheilkunde (DGPPN) errichtet ▫ Förderung der seelischen Gesundheit, Weiterentwicklung der Psychiatrie-Reform zur verbesserten Versorgung von psychisch kranken Menschen ▫ Stiftungsvermögen 980.000 Euro ▫ Jährliches Fördervolumen 20.000 Euro  
[www.seelischegesundheit.info](http://www.seelischegesundheit.info)

**DIETER UND EDITH SEIDEL STIFTUNG** ▫ 2005 durch Frau Edith Seidel errichtet ▫ Förderung der Altenhilfe ▫ Stiftungsvermögen ca. 1,4 Mio. Euro ▫ Jährliches Fördervolumen ca. 50.000 Euro

**DOROTHEA UND GÜNTHER SELIGER-STIFTUNG** ▫ 2005 durch die Eheleute Dr. Dorothea Hilgenberg-Seliger und Prof. Dr.-Ing. Günther Seliger errichtet ▫ Förderung von Wissenschaft, Forschung, Kunst und Kultur, der Erziehung, der Volks- und Berufsbildung einschließlich der Studentenhilfe ▫ Stiftungsvermögen 1,5 Mio. Euro ▫ Jährliches Fördervolumen ca. 35.000 Euro

**STIFTUNG ZUR SICHERUNG DER QUALITÄT DER LEHRE AM FB WIRTSCHAFT IN DER STIFTUNG „QUALITÄT IN STUDIUM UND LEHRE“** ▫ 2011 durch die Fachhochschule Münster errichtet ▫ Förderung von Bildung und Erziehung, insbesondere auf dem Gebiet der Lehre, am Fachbereich Wirtschaft der Fachhochschule Münster ▫ Stiftungsvermögen ca. 560.000 Euro

**DR. HELLA UND DIETER SIEKERMANN-STIFTUNG** ▫ 2008 durch die Eheleute Dr. Hella und Dipl.-Kfm. Dieter Siekermann errichtet ▫ Förderung von Wissenschaft und Forschung, Jugend- und Altenhilfe, Kunst und Kultur, Denkmalschutz, Erziehung, Bildung, Natur- und Umweltschutz, Hilfe für politisch, rassistisch oder religiös Verfolgte, des Wohlfahrtswesens sowie Völkerverständigung und Entwicklungszusammenarbeit ▫ Jährliches Fördervolumen ca. 40.000 Euro

### SIEVERT STIFTUNG FÜR WISSENSCHAFT UND KULTUR

▫ 2012 von Herrn Prof. Dr. Hans-Wolf Sievert errichtet ▫ Förderung von Forschung und Lehre, Bildung, Kunst und Kultur sowie der Völkerverständigung in der Stadt und Region Osnabrück, insbesondere an der Universität und Hochschule  
▫ Stiftungsvermögen ca. 12,6 Mio. Euro  
📞 [www.sievert-stiftung.de](http://www.sievert-stiftung.de)

**JAMES SIMON-STIFTUNG** ▫ Errichtet 2006 ▫ Förderung von Kunst und Kultur sowie Förderung der Wohlfahrtspflege  
▫ Stiftungsvermögen 1 Mio. Euro

**HERTA UND WILHELM SIMSON-STIFTUNG** ▫ 2010 durch die Eheleute Herta und Prof. Dr. Wilhelm Simson errichtet  
▫ Förderung mildtätiger Zwecke, öffentlicher Gesundheitspflege, Jugend- und Altenhilfe, Wissenschaft und Forschung, Bildung, Kunst und Kultur ▫ Stiftungsvermögen ca. 1,1 Mio. Euro ▫ Jährliches Fördervolumen ca. 20.000 Euro

**ROMAN, MARGA UND MAREILLE SOBEK STIFTUNG** ▫ 1994 testamentarisch errichtet ▫ Förderung der Gesundheitspflege, insb. Forschung zu Multipler Sklerose (MS), Verleihung von Forschungspreisen (u.a. den mit 100.000 Euro höchstdotierten Preis für MS-Forschung in Europa) und Unterstützung von DMSG-Institutionen  
▫ Jährliches Fördervolumen 180.000 Euro

**STIFTUNG SOLIDARITÄT SCHAFFT ZUKUNFT** ▫ 2021 durch die Eheleute Dr. Karin und Dr. Richard Storckenmaier gegründet ▫ Derzeitige Förderschwerpunkte sind medizinische, soziale und schulische Projekte in Nepal und Afrika.  
📞 [www.solidaritaet-schafft-zukunft.de](http://www.solidaritaet-schafft-zukunft.de)

**SONNENSTIFTUNG** ▫ Errichtet 2014  
▫ Förderung der Lebenshilfe für sozial benachteiligte Kinder und Jugendliche, insb. auch mit körperlichen und geistigen Behinderungen ▫ Stiftungsvermögen 1 Mio. Euro  
▫ Jährliches Fördervolumen ca. 20.000 Euro

**STIFTUNG SOZIALES MÜNCHEN DER STADTSPARKASSE MÜNCHEN**  
▫ 2006 von der Stadtparkasse München errichtet ▫ Förderung von Projekten im mildtätigen Bereich und in der Wohlfahrtspflege sowie Unterstützung hilfsbedürftiger Münchner Bürgerinnen und Bürger. Die Stiftung möchte als Impulsgeber für soziales Engagement wirken sowie Hilfe zur Selbsthilfe vermitteln ▫ Stiftungsvermögen ca. 10,8 Mio. Euro

**LOTHAR-SPÄTH-AWARD-STIFTUNG**  
▫ 2018 durch Dr.-Ing. E. h. Martin Herrenknecht errichtet ▫ Förderung von Wissenschaft und Forschung, insbesondere durch die Verleihung des Lothar-Späth-Awards in den Bundesländern Baden-Württemberg und Thüringen ▫ Fördervolumen ca. 100.000 Euro  
📞 [www.lothar-spaeth-award.de](http://www.lothar-spaeth-award.de)

**ENNO UND CHRISTA SPRINGMANN STIFTUNG** ▫ 1995 durch die Eheleute Enno und Christa Springmann errichtet ▫ Förderung von Kunst und Kultur, insbesondere durch die Verleihung von Preisen für Künstler in allen Kulturbereichen in Wuppertal  
▫ Stiftungsvermögen ca. 900.000 Euro  
▫ Jährliches Fördervolumen ca. 20.000 Euro  
📞 [www.springmannstiftung.de](http://www.springmannstiftung.de)

**STIFTUNG STAHLANWENDUNGS-FORSCHUNG** ▫ 1986 aus dem Überschuss der „Preisgleichskasse für revierferne Gebiete“ der Stahlindustrie vom Bundesminister für Wirtschaft errichtet ▫ Förderung der Forschung auf dem Gebiet der Stahlverarbeitung und -anwendung in der Bundesrepublik Deutschland ▫ Stiftungsvermögen ca. 59 Mio. Euro ▫ Jährliches Fördervolumen ca. 1,8 Mio. Euro

**STEMMLER-STIFTUNG** ▫ 1993 durch Frau Gertrud Stemmler errichtet ▫ Förderung von Wissenschaft und Forschung in Medizin und Biowissenschaften ▫ Stiftungsvermögen ca. 2,5 Mio. Euro ▫ Jährliches Fördervolumen ca. 50.000 Euro

**STIFTERFONDS I** ▫ 1992 durch den Stifterverband für die Deutsche Wissenschaft errichtet ▫ Förderung von Wissenschaft und Forschung sowie von Bildung und Erziehung  
▫ Stiftungsvermögen ca. 4,1 Mio. Euro

**STIFTERFONDS II** ▫ 2005 durch den Stifterverband für die Deutsche Wissenschaft errichtet ▫ Förderung von Wissenschaft und Forschung sowie von Bildung und Erziehung z.B. durch die Zustiftung von Dipl.-Ing Franz Josef Bein aus Essen ▫ Stiftungsvermögen 736.000 Euro ▫ Jährliches Fördervolumen 20.000 Euro

**STIFTUNG DEUTSCHE UNESCO-KOMMISSION** ▫ 2012 von der Deutschen UNESCO-Kommission e.V. gegründet  
▫ Die Stiftung Deutsche UNESCO-Kommission setzt sich dafür ein, durch die Förderung der Zusammenarbeit zwischen den Völkern in Bildung, Wissenschaft und Kultur zur Wahrung des Friedens und der Sicherheit und zur Steigerung der Lebensqualität aller Menschen weltweit beizutragen. Die Stiftung fördert in den Bereichen Wissenschaft und Forschung, Kunst und Kultur, Bildung und Erziehung sowie der internationalen Gesinnung, der Toleranz auf allen Gebieten der Kultur und des Völkerverständigungsgedanken.

**STIFTUNG FÜR TRANSFUSIONSMEZIN UND ZELLTHERAPIE** ▫ 2020 von der ZTB – Zentrum für Transfusionsmedizin und Zelltherapie Berlin gGmbH – errichtet  
▫ Förderung von Wissenschaft und Forschung im Bereich des Gesundheitswesens durch die Stiftungsprofessur für Transfusionsmedizin und Zelltherapie an der Charité Berlin  
▫ Stiftungsvermögen 2 Mio. Euro ▫ Jährliches Fördervolumen ca. 400.000 Euro

**STIPENDIEN-STIFTUNG STEIN**  
▫ 2004 durch 41 ehemalige Schüler der Schule Schloss Stein errichtet ▫ Förderung der Bildung und Erziehung sowie der Jugendhilfe, vor allem durch Stipendienvergabe  
📞 [www.schule-schloss-stein.de/aufnahme/stipendium/stipendienstiftung](http://www.schule-schloss-stein.de/aufnahme/stipendium/stipendienstiftung)

**STO-STIFTUNG** ▫ 2005 durch die Sto SE & Co. KGaA errichtet ▫ Förderung der Berufsbildung einschließlich der Studentenhilfe, der Wissenschaft und Forschung, der Denkmalpflege u.a. ▫ Stiftungsvermögen ca. 1 Mio. Euro ▫ Jährliches Fördervolumen 1 Mio. Euro  
📞 [www.sto-stiftung.de](http://www.sto-stiftung.de)

**HANS UND MARLIES STOCK-STIFTUNG FÜR WISSENSCHAFT UND FORSCHUNG, KUNST UND KULTUR** ▫ 1997 durch die Eheleute Dipl.-Ing. Hans K. und Marlies Stock errichtet ▫ Förderung von Wissenschaft und Forschung, Kunst und Kultur, Denkmalschutz und -pflege, Jugend- und Altenhilfe, Bildung und Erziehung u.a.  
▫ Stiftungsvermögen 7,9 Mio. Euro ▫ Jährliches Fördervolumen 100.000 Euro

**STÖCKMANN-STIFTUNG ZUR FÖRDERUNG VON UMWELT- UND NATURSCHUTZ** ▫ 2007 durch Diplomlandwirt Herrn Gunter Stöckmann errichtet  
▫ Förderung von Umwelt- und Naturschutz, insbesondere zur Erhaltung der ökologischen Vielfalt und der Sicherung der Lebensräume gefährdeter Tierarten, schwerpunktmäßig der Vogelwelt in der Heimat des Stifters, dem Niederrhein  
📞 [www.stoeckmann-stiftung.de](http://www.stoeckmann-stiftung.de)

**SHEPARD-STONE-STIFTUNG** ▫ 1987 durch den Freundeskreis aus der deutschen Wirtschaft zur Vollendung des 80. Lebensjahres von Prof. Shepard Stone errichtet ▫ Beschaffung von Mitteln für die Durchführung einzelner Projekte des Aspen Institutes Berlin e.V. Die Stiftung veranstaltet u.a. wissenschaftliche Gespräche und Konferenzen über die deutsch-amerikanisch-europäischen Beziehungen ▫ Stiftungsvermögen ca. 1,7 Mio. Euro  
▫ Jährliches Fördervolumen ca. 50.000 Euro

**STRAHELMANN-STIFTUNG** ▫ 2008 von 50 Unternehmen und Privatpersonen gegründet ▫ Engagement für Kinder und Jugendliche weltweit, um Perspektiven für eine selbstbestimmte Zukunft zu schaffen. Als operative Stiftung betreibt sie Bildungsprojekte insbesondere in Deutschland im Übergang Schule Beruf. Als Projektträger der Strahlemann Talent Company verbindet sie Schule und Arbeitswelt, auch Talentförderung und Ausbildung in den internationalen Projekten sind Bestandteil der Arbeit. [www.strahlemann-stiftung.de](http://www.strahlemann-stiftung.de)

#### **STRASSENKUNST-STIFTUNG DER STADTPARKASSE MÜNCHEN**

▫ 1999 von der Stadtparkasse München errichtet ▫ Die Stiftung hat es sich zur Aufgabe gemacht, Kunst im öffentlichen Raum der Stadt München zu ermöglichen. Gefördert werden Architektur, bildende und darstellende Kunst, Kulturwerte sowie die Denkmalpflege ▫ Stiftungsvermögen ca. 2,9 Mio. Euro

#### **DR. EBERHARD STREBEL-STIFTUNG**

▫ 2012 durch die Eheleute Dr. Eberhard und Ingeborg Strebel errichtet ▫ Förderung der Alzheimerforschung

#### **DR. RAINALD STROMEYER-STIFTUNG**

▫ 1992 durch Frau Aleit Stromeyer errichtet ▫ Förderung der Krebsforschung, insbesondere auf dem Gebiet der Immuntherapie bei soliden Tumoren ▫ Stiftungsvermögen 3,4 Mio. Euro ▫ Jährliches Fördervolumen 40.000 Euro

#### **STUDIENSTIFTUNG DES DEUTSCHEN VOLKES E.V.**

▫ Errichtet 1925, Neugründung 1948 ▫ Förderung von Bildung und Erziehung ▫ Fördervolumen 2021 für Grund- und Promotionsförderung: 111 Mio. Euro [www.studienstiftung.de](http://www.studienstiftung.de)

#### **HOCHSCHULSTIFTUNG SÜDWESTFALEN**

▫ 2009 durch die Fachhochschule Südwestfalen errichtet ▫ Förderung von Erziehung, Volks- und Berufsbildung einschließlich der Studentenhilfe durch die Verbesserung von Lehre und Studienbedingungen ▫ Stiftungsvermögen ca. 1 Mio. Euro ▫ Jährliches Fördervolumen ca. 8.000 Euro

#### **SUSTAINABLE INDUSTRIAL SOCIETY FUND**

▫ Die Stiftung wurde im Februar 2022 errichtet ▫ Im Fokus stehen Projekte zu nachhaltigen Energien sowie zur sozial-ökologischen Transformation von Industrien – jeweils auch im Kontext globaler Partnerschaften <https://susindsoc.org>



#### **STIFTUNG TANZ – TRANSITION ZENTRUM DEUTSCHLAND**

▫ Errichtet 2010 ▫ Förderung von Bildung und Erziehung, Volks- und Berufsbildung sowie mildtätiger Zwecke im Bereich des künstlerischen Tanzes ▫ Stiftungsvermögen 1,4 Mio. Euro ▫ Jährliches Fördervolumen 50.000 Euro [www.stiftung-tanz.com](http://www.stiftung-tanz.com)

#### **TECHNOLOGIESTIFTUNG BRANDENBURG**

▫ 1998 durch das Land Brandenburg errichtet ▫ Förderung von Wissenschaft und Forschung, insbesondere auf dem Gebiet der innovativen Technologien [www.ts-bb.de](http://www.ts-bb.de)

#### **TERWIESCH-STIFTUNG**

▫ 2007 durch Herrn Dr. Bernd Terwiesch errichtet ▫ Förderung von Wissenschaft, Erziehung, Bildung, Gesundheitspflege, Jugend- und Altenhilfe sowie des Wohlfahrtswesens im Umkreis von Recklinghausen ▫ Stiftungsvermögen ca. 1,1 Mio. Euro ▫ Jährliches Fördervolumen 16.000 Euro

#### **THEATERSTIFTUNG BIELEFELD**

▫ 2001 durch die Stadt Bielefeld errichtet ▫ Aufgabe der Stiftung ist es, dafür Sorge zu tragen, dass das Stadttheater jetzt und in Zukunft den Bielefeldern und der kunstliebenden Region als hochklassiges Dreisparten-Theater zur Verfügung steht [www.theaterstiftung-bielefeld.de](http://www.theaterstiftung-bielefeld.de)

#### **FAMILIE WALTER THEISEN-STIFTUNG**

▫ 1985 durch die Eheleute Walter und Liselott Theisen errichtet ▫ Förderung von Bemühungen um behinderte Kinder und deren Familien, denen die für die Betreuung, Behandlung und Pflege erforderlichen Mittel nicht zur Verfügung stehen, sowie Unterstützung von Senioren- und Pflegeeinrichtungen ▫ Stiftungsvermögen ca. 4 Mio. Euro ▫ Jährliches Fördervolumen ca. 60.000 Euro

#### **GÜNTER-THIELE-STIFTUNG FÜR KOMMUNIKATION UND MANAGEMENT**

▫ 2014 durch die Herren Dr. h.c. Günter Thiele, Prof. Dr. Bernd Schuppner, Prof. Dr. Günter Bentele und Prof. Dr. Ansgar Zerfaß errichtet ▫ Förderung von Wissenschaft und Forschung sowie des wissenschaftlichen Nachwuchses und der Lehre auf den Gebieten Kommunikationsmanagement, PR und Strategische Kommunikation. Insbesondere Fortführung, Verstetigung und Ausbau der bisherigen Arbeiten am Institut für Kommunikations- und Medienwissenschaften an der Universität Leipzig [www.guenter-thiele-stiftung.de](http://www.guenter-thiele-stiftung.de)

#### **STIFTUNG TÖNISSTEINER KREIS**

▫ 2005 durch den Tönissteiner Kreis e.V. errichtet ▫ Förderung von Bildung, insbesondere des akademischen Nachwuchses, Wissenschaft und Völkerverständigung ▫ Stiftungsvermögen ca. 590.000 Euro ▫ Jährliches Fördervolumen ca. 10.000 Euro [www.toenissteiner-kreis.de/stiftungtoenisstein.ph](http://www.toenissteiner-kreis.de/stiftungtoenisstein.ph)



#### **ULRIKE UND BERND TÖNJES STIFTUNG**

▫ 2022 durch Bernd Tönjes errichtet ▫ Die Stiftung leistet einen Beitrag zur Entwicklung und zum allgemeinen Wohlergehen von Kindern und Jugendlichen aller sozialer Schichten, insbesondere aber aus sozial benachteiligten Familien, sowie die Unterstützung deren Eltern. Die Stiftung fördert dazu die Erziehung, Volks- und Berufsbildung einschließlich der Studentenhilfe, die Jugendhilfe, Kunst und Kultur, Tierschutz, Sport sowie mildtätige Zwecke. Die Stiftung ist insbesondere im Raum Marl/Recklinghausen tätig.

#### **VLADIMIR TOTOVIC-STIFTUNG ZUR FÖRDERUNG DER PATHOLOGIE**

▫ 2014 durch die Internationale Akademie für Pathologie Deutsche Abteilung e.V. errichtet ▫ Förderung von Wissenschaft und Forschung, Volks- und Berufsbildung einschl. Studentenhilfe, insb. wissenschaftlich fundierte Weiter- und Fortbildung in der Pathologie ▫ Stiftungsvermögen ca. 23.000 Euro ▫ Jährliches Fördervolumen ca. 15.000 Euro

#### **HANS TRAPPEN STIFTUNG**

▫ 2001 durch Herrn Hans Trappen errichtet ▫ Förderung von Bildung und Erziehung und des Verständnisses von Jugendlichen für wirtschaftliche Zusammenhänge und für Wirtschaftsethik ▫ Stiftungsvermögen ca. 1,8 Mio. Euro ▫ Jährliches Fördervolumen ca. 20.000 Euro [www.trappen-stiftung.de](http://www.trappen-stiftung.de)

#### **WERNER UND ROSEMARIE TRAXEL-STIFTUNG**

▫ 2010 durch Frau Rosemarie Traxel errichtet ▫ Förderung von Wissenschaft und Forschung auf dem Gebiet der Geschichte der Psychologie am Adolf-Würth-Zentrum an der Universität Würzburg ▫ Stiftungsvermögen 150.000 Euro

### TREBUTH-STIFTUNG ZUR NACHWUCHSFÖRDERUNG IN DER PHILOSOPHIE

▫ 1989 durch die Eheleute Dr. Gerhard und Ilse Trebuth errichtet ▫ Förderung von Wissenschaft und Forschung, insbesondere der Philosophie ▫ Stiftungsvermögen ca. 2,5 Mio. Euro ▫ Jährliches Fördervolumen ca. 35.000 Euro

### BARBARA UND HUBERTUS TRETNER

**STIFTUNG** ▫ 2006 durch die Eheleute Barbara und Hubertus Trettner errichtet ▫ Förderung von Wissenschaft und Forschung auf dem Gebiet der pädiatrischen Onkologie sowie des öffentlichen Gesundheitswesens ▫ Stiftungsvermögen 2,2 Mio. Euro ▫ Jährliches Fördervolumen 30.000 Euro

**TRIBUTE TO BAMBI STIFTUNG** ▫ Errichtet 2001 ▫ Die Stiftung fördert deutschlandweit Hilfsprojekte für Kinder und Jugendliche in Not und macht zudem auf Missstände und Themen aufmerksam, die in der Gesellschaft zu wenig wahrgenommen werden – um denen eine Stimme zu geben, die sonst nicht gehört werden

🌐 [www.tributetobambi-stiftung.de](http://www.tributetobambi-stiftung.de)

### HUGO-TROENDLE-STIFTUNG

▫ 2009 durch Dr. Heinz Dehmel errichtet ▫ Stiftungszweck ist die Förderung von Kunst und Kultur. Einen Schwerpunkt setzt die Stiftung auf die Förderung des Andenkens an Leben und Werk des Malers Hugo Troendle, ergänzend wird die Erinnerung an weitere Münchener Künstler des 20. Jahrhunderts gestärkt

🌐 [www.hugo-troendle-stiftung.de](http://www.hugo-troendle-stiftung.de)

### STIFTUNG ZENTRUM FÜR TÜRKIE-STUDIEN UND INTEGRATIONS-FORSCHUNG

▫ Errichtet 2001 ▫ Förderung von Wissenschaft und Forschung, der internationalen Gesinnung, der Toleranz und des Völkerverständigungsgedankens

🌐 [www.zfti.de](http://www.zfti.de)

### TÜV SÜD STIFTUNG

▫ 2009 durch den TÜV SÜD e.V. errichtet ▫ Förderung von Wissenschaft und Forschung, Bildung und Erziehung, des Umweltschutzes und der Unfallverhütung ▫ Stiftungsvermögen 25,1 Prozent der Anteile an der TÜV SÜD AG, München ▫ Jährliches Fördervolumen ca. 500.000 Euro

🌐 [www.tuev-sued-stiftung.de](http://www.tuev-sued-stiftung.de)

### STIFTUNG ÜBERLEBENSRECHT

▫ 2011 durch die Töchter von Dr. Rudolf Schmidt errichtet ▫ Förderung von Wissenschaft, Bildung und Erziehung, u. a. in den Bereichen internationales Recht, Ethik, Friedensforschung, Natur- und Umweltschutz ▫ Stiftungsvermögen 150.000 Euro

🌐 [www.stiftung-ueberlebensrecht.de](http://www.stiftung-ueberlebensrecht.de)



### UN GLOBAL COMPACT NETZWERK

**DEUTSCHLAND E.V.** ▫ In dem im Jahr 2023 gegründeten UN Global Compact Netzwerk Deutschland e.V. (UN GCD) versammeln sich die deutschen Unterzeichner des UN Global Compact aus Wirtschaft, Zivilgesellschaft, Wissenschaft und dem öffentlichen Sektor. Als eines der ersten und größten der rund 70 lokalen Ländernetzwerke umfasst das UN GCD gegenwärtig über 1.335 Teilnehmende - davon ca. 1.275 Unternehmen von DAX über Mittelstand bis hin zu KMUs, sowie knapp 60 Vertretern der Zivilgesellschaft, Wissenschaft und Politik. Mit dem Ziel, Veränderungsprozesse in Unternehmen anzustoßen und Nachhaltigkeit strategisch zu verankern, bietet das UN GCD seinen Teilnehmenden Lern- und Dialogformate in den Bereichen Social, Environment, Governance, Reporting & Finance sowie SDG Integration.

### STIFTUNGSFONDS UNILEVER ZUR FÖRDERUNG DER WISSENSCHAFT

▫ 1972 durch die Deutsche Unilever GmbH errichtet ▫ Förderung von Wissenschaft und Forschung, Förderung von Institutionen auf den Gebieten Ernährungsforschung, Lebensmittelchemie/-technologie u.a.

▫ Stiftungsvermögen ca. 3,6 Mio. Euro

▫ Jährliches Fördervolumen ca. 60.000 Euro

### UNIVERSITÄTSSTIFTUNG MÜNSTER

▫ 2009 als rechtsfähige Stiftung von der Westfälischen Wilhelms-Universität Münster errichtet ▫ Gefördert werden an der Universität Münster zukunftsweisende Forschungsprojekte, herausragende Nachwuchskräfte und Aktivitäten, die dem Wissenstransfer zwischen Universität und Gesellschaft dienen ▫ Stiftungsvermögen ca. 1,4 Mio. Euro

▫ Jährliches Fördervolumen ca. 30.000 Euro

### VEREINIGUNG VON FREUNDEN DER UNIVERSITÄT STUTTGART E.V.

▫ 1923 errichtet; die VFUS befindet sich seit 1. Januar 2022 in Liquidation ▫ Förderung der Universität Stuttgart bei der Erfüllung ihrer wissenschaftlichen, berufsbildenden und erzieherischen Aufgaben. Darüber hinaus Unterstützung angrenzender Projekte im akademischen und berufsfördernden Bereich, einschl. Pflege der Beziehungen zwischen Wissenschaft und Wirtschaft

▫ Jährliches Fördervolumen ca. 260.000 Euro

🌐 [www.vfus.de](http://www.vfus.de)

### DEUTSCHE STIFTUNG FÜR UNO-FLÜCHTLINGSHILFE

▫ Errichtet 2004 ▫ Förderung, Unterstützung und nachhaltige Finanzierung der satzungsmäßigen Aufgaben des Vereins „UNO-Flüchtlingshilfe e.V.“

▫ Stiftungsvermögen ca. 1,1 Mio. Euro

▫ Jährliches Fördervolumen ca. 30.000 Euro

🌐 [www.uno-fluechtlingshilfe.de/stiftung](http://www.uno-fluechtlingshilfe.de/stiftung)

### STIFTUNG UNTERNEHMENS-FINANZIERUNG UND KAPITALMÄRKTE FÜR DEN FINANZSTANDORT DEUTSCHLAND

▫ 2004 durch die Kreditanstalt für Wiederaufbau, Frankfurt, errichtet ▫ Förderung der wissenschaftlichen Forschung und Lehre zu Unternehmensfinanzierungen und Kapitalmärkten

▫ Stiftungsvermögen ca. 1,4 Mio. Euro

▫ Jährliches Fördervolumen ca. 40.000 Euro

### STIFTUNG ZUR ERFORSCHUNG DER VASKULÄREN DEMENZ

▫ 2008 durch die Eheleute Malgorzata Zak und Zygmunt Solorz-Zak errichtet ▫ Förderung von Wissenschaft und Forschung im Bereich Medizin, des wissenschaftlichen Nachwuchses und der öffentlichen Gesundheitspflege

▫ Stiftungsvermögen 100 Mio. Euro

▫ Jährliches Fördervolumen ca. 5 Mio. Euro

### DR. WULF VATER-GEDÄCHTNIS-STIFTUNG

▫ 2009 durch testamentarische Verfügung von Dr. med. Wulf Vater errichtet ▫ Förderung der Wissenschaft und Forschung auf dem Gebiet der Durchblutung von Organen ▫ Stiftungsvermögen 1,2 Mio. Euro

▫ Jährliches Fördervolumen ca. 20.000 Euro

### VERTICAL STIFTUNG

▫ 2018 als rechtsfähige Stiftung mit Sitz in Hamburg errichtet ▫ Die Stiftung realisiert mit externen Partnern wie z.B. dem Deutschen Schauspielhaus Hamburg, der Berlinischen Galerie, der Universität der Künste Berlin und der Loki Schmidt Stiftung Projekte in den Bereichen Bildung, Kultur und Wissenschaft und unterstützt mit eigener Öffentlichkeitsarbeit deren Sichtbarkeit.

🌐 [www.vertical-stiftung.de](http://www.vertical-stiftung.de)



**STIFTUNG „VICTORIANER HELFEN“**

▫ 2008 durch „Victorianer helfen e.V.“ errichtet ▫ Förderung mildtätiger Zwecke und humanitärer Aufgaben, insbesondere die Förderung der Jugendpflege und Jugendfürsorge ▫ Stiftungsvermögen ca. 300.000 Euro ▫ Jährliches Fördervolumen ca. 4.000 Euro

**ERNST-HELLMUT-VITS-STIFTUNG**

▫ 1993 durch die Geschwister Dr. Hans-Joachim Vits, Dr. Gisela Vits und Eleonore Vits-Kinader errichtet ▫ Förderung von Wissenschaft und Forschung insbesondere in den neuen Bundesländern ▫ Stiftungsvermögen ca. 750.000 Euro ▫ Jährliches Fördervolumen ca. 10.000 Euro

**VNG-STIFTUNG**

▫ 2009 durch die VNG AG errichtet ▫ Förderung gemeinnütziger Projekte in den Bereichen Zivilgesellschaft und Gemeinwohl, Demokratie und Zusammenhalt, Kunst und Kultur sowie Breitensport und Gesundheit in Ostdeutschland ▫ Stiftungsvermögen ca. 15 Mio. Euro ▫ Jährliches Fördervolumen ca. 400.000 Euro  
 ☎ [www.vng-stiftung.de](http://www.vng-stiftung.de)

**VODAFONE-STIFTUNG FÜR FOR-**

**SCHUNG** ▫ 1996 durch die Mannesmann Mobilfunk GmbH errichtet ▫ Förderung von Wissenschaft, Forschung, Bildung und Erziehung einschließlich der Studentenhilfe auf dem Gebiet der Kommunikationstechnologie ▫ Stiftungsvermögen 76.000 Euro

**FRIEDRICH UND ISABEL VOGEL-**

**STIFTUNG** ▫ 1984 durch testamentarische Verfügung von Isabel und Dr. Friedrich Vogel errichtet ▫ Förderung der Aus- und Fortbildung von Wirtschaftsjournalisten und von Wirtschaftskennntnissen im Journalismus ▫ Stiftungsvermögen ca. 700.000 Euro  
 ▫ Jährliches Fördervolumen ca. 20.000 Euro  
 ☎ [www.vogelstiftung.de](http://www.vogelstiftung.de)

**HEINRICH UND ALMA VOGELSANG**

**STIFTUNG** ▫ 1997 durch testamentarische Verfügung von Alma Vogelsang errichtet  
 ▫ Förderung von wissenschaftlichen Arbeiten, Projekten und Einrichtungen an Universitäten

**URSULA UND PROF. DR.-ING. DIETER**

**H. VOGEL-STIFTUNG** ▫ 2006 durch die Eheleute Ursula und Prof. Dr.-Ing. Dieter H. Vogel errichtet ▫ Förderung von Kunst und Kultur, Bildung und Erziehung, Wissenschaft und Forschung sowie Mildtätigkeit im In- und Ausland ▫ Stiftungsvermögen ca. 1 Mio. Euro  
 ▫ Jährliches Fördervolumen ca. 50.000 Euro

**VOIGT-STIFTUNG** ▫ 2014 durch Herrn Dr. Leopold Voigt errichtet ▫ Förderung von Forschung und Wissenschaft auf dem Gebiet der Humanmedizin, des öffentlichen Gesundheitswesens und der öffentlichen Gesundheitspflege sowie der Kinder- und Jugendhilfe

**VOLKSBANK RHEIN-RUHR STIFTUNG**

▫ 1997 errichtet ▫ Förderung gemeinnütziger und mildtätiger Zwecke im räumlichen Einzugsbereich der Volksbank Rhein-Ruhr eG ▫ Stiftungsvermögen ca. 1,1 Mio. Euro  
 ▫ Jährliches Fördervolumen 80.000 Euro

**KARL-VOSSLOH-STIFTUNG**

▫ 1995 durch Anni und Reinhild Vossloh errichtet ▫ Förderung wissenschaftlicher und mildtätiger Zwecke ▫ Stiftungsvermögen ca. 19 Mio. Euro  
 ▫ Jährliches Fördervolumen 300.000 Euro  
 ☎ [www.vossloh-stiftung.de](http://www.vossloh-stiftung.de)

**HERMANN WACKER-FONDS STIFTUNG ZUR ERFORSCHUNG DER NETZHAUT-**

**ABLÖSUNG** ▫ 1967 durch Herrn Senator h.c. Hermann Wacker errichtet ▫ Förderung der medizinischen Forschung auf dem Gebiet der Netzhauterkrankungen ▫ Stiftungsvermögen ca. 1,4 Mio. Euro ▫ Jährliches Fördervolumen ca. 30.000 Euro

**CHRISTIAN WACKER-STIFTUNG FÜR**

**AUGENHEILKUNDE** ▫ 2008 durch Herrn Dipl.-Ing. Ralph Wacker errichtet ▫ Förderung von Wissenschaft und Forschung auf dem Gebiet der Augenheilkunde  
 ▫ Stiftungsvermögen 545.000 Euro  
 ▫ Jährliches Fördervolumen ca. 10.000 Euro

**WALBUSCH-WISSENSCHAFTSSTIFTUNG**

▫ 2013 durch Fa. Walbusch Walter Busch GmbH & Co. KG errichtet ▫ Förderung von Wissenschaft und Forschung insb. in der Betriebswirtschaftslehre, Förderung von Erziehung und Berufsbildung inkl. der Studentenhilfe ▫ Stiftungsvermögen ca. 1,4 Mio. Euro  
 ☎ [www.walbusch.de/unternehmen/engagement/walbusch-stiftungs-lehrstuhl](http://www.walbusch.de/unternehmen/engagement/walbusch-stiftungs-lehrstuhl)

**PROF. DR. FRANZ WALDECK-STIFTUNG**

▫ 2016 durch Elke Waldeck errichtet  
 ▫ Verbesserung der Chancen benachteiligter Kinder und Jugendlicher in der Gesellschaft und ihrer Teilhabe an Bildung und sozialer Integration. Förderung des Denkmalschutzes ▫ Jährliches Fördervolumen ca. 400.000 Euro

**SONJA WASOWICZ STIFTUNG ZUR FÖRDERUNG DER MEDIZINISCHEN FOR-**

**RSCHUNG** ▫ 2001 durch Frau Sonja Wasowicz errichtet ▫ Förderung von Wissenschaft und Forschung, insbesondere Früherkennung von Krebserkrankungen  
 ▫ Stiftungsvermögen 1,5 Mio. Euro  
 ▫ Jährliches Fördervolumen 25.000 Euro

**ERNST, RENATE UND ULRICH WEBER-**

**STIFTUNG** ▫ 2020 von Frau Renate Elsa Weber gegründet ▫ Förderung der Wissenschaft und Forschung auf dem Gebiet der pädiatrischen Diabetologie ▫ Stiftungsvermögen ca. 800.000 Euro

**WERHAHN STIFTUNG**

▫ 2010 auf Initiative der Gesellschafter durch die Wilh. Werhahn KG errichtet ▫ Förderung zur Unterstützung der Persönlichkeitsentwicklung junger Menschen für eine eigenverantwortliche Lebensführung und gesellschaftliche Integration ▫ Jährliches Fördervolumen ca. 300.000 Euro

**FAMILIE WEHRMANN STIFTUNG**

▫ 2003 durch Herrn Dr. Wolfgang Wehrmann errichtet ▫ Förderung von Wissenschaft und Forschung, ausschließlich durch Förderung von Forschungsvorhaben an der Medizinischen Hochschule Hannover

**FRAUKE WEISKAM + CHRISTEL**

**RURANSKI-STIFTUNG** ▫ 1988 durch Dr. Jürgen Weiskam, Dr. Hanns Schleussner, der Biotest AG und Günter Möller errichtet. 1995 erfolgte eine Zustiftung durch Henryk Ruranski ▫ Förderung der Krebsforschung, Verbesserung der Versorgung und Pflege von Krebspatienten, insbesondere an der Medizinischen Klinik I der Universität Köln  
 ▫ Stiftungsvermögen 1 Mio. Euro ▫ Jährliches Fördervolumen 15.000 Euro

**DR. ERNST WEISSE-STIFTUNG**

▫ 2005 durch Frau Dr. Dorette Weiße errichtet  
 ▫ Förderung von Grundlagenforschung auf dem Gebiet der Natur- und Ingenieurwissenschaften ▫ Stiftungsvermögen ca. 200.000 Euro ▫ Jährliches Fördervolumen ca. 3.000 Euro

**A. WEITBRECHT-STIFTUNG**

▫ 2005 durch Herrn Andreas Weitbrecht errichtet  
 ▫ Förderung von Wissenschaft und Forschung auf dem Gebiet der Medizin

**STIFTUNG WEITERBILDUNG**

▫ 1990 durch die Wirtschaftsförderungsgesellschaft für den Kreis Unna errichtet ▫ Förderung der beruflichen Weiterbildung im Kreis Unna  
 ▫ Stiftungsvermögen ca. 1,5 Mio. Euro  
 ☎ [www.stiftung-weiterbildung.de](http://www.stiftung-weiterbildung.de)

**KÄTHE UND WILHELM WENGLER-STIFTUNG**

▫ 1996 durch testamentarische Verfügung von Prof. Wilhelm Wengler errichtet ▫ Förderung von Wissenschaft und Forschung durch die Erhaltung, Fortführung und Erweiterung der von Prof. Wengler aufgebauten Fachbibliothek für internationales Privat- und Völkerrecht ▫ Stiftungsvermögen ca. 840.000 Euro ▫ Jährliches Fördervolumen ca. 15.000 Euro

**MATTHIAS UND MARIA WENNG**

**STIFTUNG** ▫ 2023 von den Eheleuten Maria und Matthias Wenng errichtet  
▫ Zweck der Stiftung ist die Förderung der Wissenschaft und Forschung, der Jugendhilfe, der Erziehung, Volks- und Berufsbildung einschließlich der Studentenhilfe sowie des Umwelt- und Naturschutzes, insbesondere verwirklicht durch die Unterstützung von Einrichtungen und Projekten im Landkreis Ansbach

**PROFESSOR WERDELMANN-STIFTUNG**

▫ 1990 durch Prof. Dr. Dr. h.c. Bruno Werdelmann errichtet ▫ Förderung von Wissenschaft und Forschung auf dem Gebiet der Chemie ▫ Stiftungsvermögen ca. 7,3 Mio. Euro ▫ Jährliches Fördervolumen ca. 180.000 Euro

**DR. PHIL. FRITZ WIEDEMANN-STIFTUNG**

▫ 1989 durch Herrn Heinz Wiedemann errichtet ▫ Förderung von Geschichtswissenschaften, insbesondere Vorhaben zur Aufklärung und zur Französischen Revolution ▫ Stiftungsvermögen 810.000 Euro ▫ Jährliches Fördervolumen ca. 13.000 Euro

**GESELLSCHAFT DER FREUNDE DES DEUTSCHEN ARCHÄOLOGISCHEN INSTITUTS – THEODOR WIEGAND GESELLSCHAFT E.V.**

▫ 1956 durch die Gesellschaft „Freunde des Archäologischen Instituts“ errichtet, Teilvermögen Ulrike Wulf-Rheidt Stiftungsfonds seit Dezember 2018 ▫ Förderung von Wissenschaft und Forschung auf dem Gebiet der Archäologie, insbesondere für Aufgaben des Deutschen Archäologischen Instituts u.a. ▫ Stiftungsvermögen ca. 828.000 Euro ▫ Jährliches Fördervolumen ca. 60.000 Euro  
🌐 [www.dainst.org](http://www.dainst.org)

**ALOIS HIRDT-ERBEN- UND WIELAND-STIFTUNG**

▫ 1998 testamentarisch von den Eheleuten Wieland in Heidelberg errichtet ▫ Zweck der Stiftung ist die Förderung der wissenschaftlichen Erforschung und Bekämpfung von Krebskrankheiten, insbesondere verwirklicht durch die Unterstützung von Forschungsarbeiten und Stiftungsprofessuren am Universitätsklinikum Heidelberg

**FRIEDRICH UND HANNE WIEMER-STIFTUNG**

▫ 2016 durch Hanne Wiemer errichtet ▫ Förderung von Wissenschaft und Forschung auf dem Gebiet der Heilung und Behandlung von Depressionen. Der Stiftungszweck wird insbesondere erfüllt durch die Unterstützung, Organisation und/oder Durchführung von wissenschaftlichen Veranstaltungen und Forschungsvorhaben, die Gewährung von Forschungsstipendien sowie die Vergabe von Forschungsaufträgen

**MÜNCHNER WIESN-STIFTUNG**

▫ Errichtet 1999 von den Wiesnwirten und dem Verein Münchener Brauereien e.V.  
▫ Unterstützung sozial bedürftiger Personen und sozialer Einrichtungen im Raum München

**WILHELM-STIFTUNG FÜR REHABILITATIONSFORSCHUNG**

▫ 1986 durch testamentarische Verfügung von Anny Wilhelm errichtet ▫ Förderung von Wissenschaft und Forschung sowie des wissenschaftlichen Nachwuchses auf dem Gebiet der medizinischen und sozialen Rehabilitation  
▫ Stiftungsvermögen 1 Mio. Euro  
▫ Jährliches Fördervolumen 10.000 Euro

**DR. WILHELMY-STIFTUNG**

▫ 2007 durch Herrn Dr.-Ing. Lothar Wilhelmy errichtet ▫ Förderung von Wissenschaft und Forschung, Bildung und Erziehung sowie Kunst und Kultur, Denkmalschutz und -pflege ▫ Jährliches Fördervolumen ca. 180.000 Euro

**WILLMS NEUHAUS STIFTUNG ZUFALL UND GESTALTUNG**

▫ 2013 durch Frau Dr. Agnes Neuhaus-Theil errichtet ▫ Förderung von Kunst und Kultur, Wissenschaft und Forschung, Erziehung und Bildung sowie des öffentlichen Gesundheits- und Wohlfahrtswesens ▫ Stiftungsvermögen 1 Mio. Euro  
🌐 [www.willms-neuhaus-stiftung.de](http://www.willms-neuhaus-stiftung.de)

**DOROTHEE WILMS-STIFTUNG**

▫ 2001 durch Frau Dr. Dorothee Wilms errichtet ▫ Förderung von Wissenschaft und Forschung, insbesondere Geistes- und Kulturwissenschaften sowie Kunst und Kultur  
▫ Stiftungsvermögen ca. 560.000 Euro  
▫ Jährliches Fördervolumen ca. 30.000 Euro



**MARIA WIMMER STIFTUNG** ▫ Gegründet 1998 als Nachlass der Schauspielerin Maria Wimmer (1911-1996) in München, seit 2023 im DSZ ▫ Förderung von Kunst und Kultur (v.a. Theater), Unterstützung in finanzielle Not geratener Schauspielerinnen und Schauspieler ▫ Jährliches Fördervolumen ca. 13.000 Euro ▫ Ideeller Nachlass im Maria-Wimmer-Archiv der Akademie der Künste Berlin

🌐 <https://archiv.adk.de/bigobjekt/5849#>

**LIESELOTTE UND DR. KARL OTTO WINKLER-STIFTUNG FÜR ARBEITS-MEDIZIN**

▫ 1993 durch Lieselotte und den Arbeitsmediziner Dr. Karl Otto Winkler errichtet ▫ Förderung von Wissenschaft und Forschung auf dem Gebiet der Arbeitsmedizin ▫ Stiftungsvermögen ca. 1,4 Mio. Euro  
▫ Jährliches Fördervolumen 40.000 Euro

**STIFTUNG WIRTSCHAFT VERSTEHEN**

▫ 2000 durch die Eheleute Tina und Reinhard M. Beltz errichtet ▫ Lehre und Anwendung der Sozialen Marktwirtschaft, insbesondere Förderung des Verständnisses für marktwirtschaftliche Zusammenhänge bei jungen Menschen  
▫ Stiftungsvermögen 5,5 Mio. Euro  
▫ Jährliches Fördervolumen 80.000 Euro  
🌐 [www.stiftung-wirtschaft-verstehen.de](http://www.stiftung-wirtschaft-verstehen.de)

**FÖRDERFONDS WISSENSCHAFT IN BERLIN**

▫ Errichtet 2014 ▫ Förderung von Wissenschaft und Forschung sowie des wissenschaftlichen Nachwuchses in Berlin  
🌐 [www.foerderfonds-berlin.de](http://www.foerderfonds-berlin.de)

**STIFTUNG WISSENSCHAFT IN HAMBURG**

▫ 2006 durch die Familie Bauer-Hollmann errichtet ▫ Förderung von Wissenschaft und Forschung in Hamburg  
▫ Stiftungsvermögen ca. 1 Mio. Euro ▫ Jährliches Fördervolumen ca. 30.000 Euro

**DR. MARIANNE WITTE-STIFTUNG**

▫ 1995 durch Frau Dr. Marianne Witte errichtet ▫ Förderung von Kunst und Kultur durch die Bereitstellung von Mitteln zur Erhaltung oder Wiederherstellung von künstlerisch oder kulturell bedeutsamen Denkmälern oder Kunstgegenständen in den neuen Bundesländern, insbesondere dem Stadtgottesacker in Halle (Saale)  
▫ Stiftungsvermögen ca. 2 Mio. Euro ▫ Jährliches Fördervolumen ca. 30.000 Euro



**WIFU-STIFTUNG** ■ Die im Jahr 2009 gegründete gemeinnützige WIFU-Stiftung hat die Aufgabe, Forschung und Lehre auf dem Gebiet des Familienunternehmertums sowie den Praxistransfer der Erkenntnisse zu fördern. Zu ihren wichtigsten Förderern zählen rund 80 Familienunternehmen aus dem deutschsprachigen Raum. Im Mittelpunkt aller Aktivitäten der WIFU-Stiftung steht die Gewinnung, Vermittlung und Verbreitung hochwertigen und an aktuellen Fragestellungen orientierten Wissens über Familienunternehmen und Unternehmerfamilien. Schwerpunkte der Forschungsförderung liegen auf dem Wittener Institut für Familienunternehmen (WIFU) an der Universität Witten/Herdecke sowie der Durchführung von Kongressen und anderen Veranstaltungen zu Themen des Familienunternehmertums.  
 🌐 [www.wifu.de](http://www.wifu.de)

#### VERLAGSHAUS WOHLFARTH-STIFTUNG

■ 1991 durch die Gert Wohlfarth GmbH errichtet ■ Förderung von Erziehung, Volks- und Berufsbildung, die Förderung von Kunst und Kultur, des Feuer-, Arbeits-, Katastrophen- und Zivilschutzes sowie der Unfallverhütung und des Sports sowie kirchlicher Zwecke

#### FAMILIE GERHARD WÖHRL STIFTUNG

■ Errichtet 2010 ■ Förderung der Erziehung, Volks- und Berufsbildung einschließlich Studentenhilfe sowie der Jugendhilfe, von Kunst und Kultur und des Sports

#### DR. MED. HELENE-CHARLOTTE WOLF-STIFTUNG

■ 2010 durch die testamentarische Verfügung von Dr. med. Helene-Charlotte Wolf errichtet ■ Förderung der Hirnforschung mit Schwerpunkt Sprachentwicklung ■ Stiftungsvermögen ca. 500.000 Euro ■ Jährliches Fördervolumen 7.500 Euro

#### WILHELM WOORT-STIFTUNG FÜR

**ALTERNSFORSCHUNG** ■ 1971 durch Herrn Wilhelm Woort errichtet ■ Förderung der Wissenschaft und Forschung, insbesondere der Altersforschung ■ Stiftungsvermögen ca. 320.000 Euro ■ Jährliches Fördervolumen 10.000 Euro

#### STUDIENSTIFTUNG DER BERGISCHEN UNIVERSITÄT WUPPERTAL

■ 2009 durch die Bergische Universität Wuppertal errichtet ■ Förderung von Bildung und Erziehung durch die Verbesserung der Lehre und der Studienbedingungen an der Bergischen Universität Wuppertal ■ Stiftungsvermögen ca. 2,5 Mio. Euro ■ Jährliches Fördervolumen ca. 19.000 Euro

#### FAMILIE GERHARD WUTH-STIFTUNG

■ 1994 durch die Eheleute Karola und Gerhard Wuth errichtet ■ Förderung der Forschung auf dem Gebiet des Gesundheitswesens

#### WUTH-KLEINHOLZ-STIFTUNG

■ 2008 durch Frau Ursula Elisabeth Wuth errichtet ■ Förderung des öffentlichen Gesundheitswesens, der Altenhilfe sowie mildtätiger Zwecke



#### YOUTH FOR UNDERSTANDING STIFTUNG

■ 1990 vom Deutschen Youth for Understanding Komitee e.V. und Youth for Understanding International Exchange Inc. errichtet ■ Förderung der Völkerverständigung zwischen den Vereinigten Staaten von Amerika und Deutschland ■ Stiftungsvermögen ca. 900.000 Euro ■ Jährliches Fördervolumen ca. 12.000 Euro  
 🌐 [www.yfu.de](http://www.yfu.de)



#### ILLA UND WERNER ZARNEKOW

**STIFTUNG** ■ 1994 durch die Eheleute Illa und Werner Zarnekow errichtet ■ Förderung der Medizin, insbesondere Rehabilitationsforschung ■ Stiftungsvermögen 250.000 Euro ■ Jährliches Fördervolumen 5.000 Euro

#### KUNST- UND BILDUNGSSTIFTUNG

**MURIELLE ZEIDLER** ■ 2019 vom Ehepaar Klaus und Murielle Zeidler errichtet ■ Förderung von Kunst und Kultur sowie Erziehung und Bildung. Die Stiftung engagiert sich im Rahmen kultureller Veranstaltungen, fördert die Kunst- und Musikerziehung von Kindern und Jugendlichen und vergibt Stipendien für die Teilnahme an Kunstmeisterkursen und Seminaren an Kunststudierende. Sie verfügt über eine Sammlung von Kunstwerken von Murielle Zeidler  
 ■ Fördervolumen ca. 12.000 Euro

**ZEMPELIN-STIFTUNG** ■ 1993 durch die Eheleute Liselotte und Dr. Hans Günter Zempelin errichtet ■ Förderung von Wissenschaft und Bildung durch die Unterstützung von Nachwuchswissenschaftlern  
 ■ Stiftungsvermögen 2,7 Mio. Euro  
 ■ Jährliches Fördervolumen 50.000 Euro

#### WILLI ZIMMERMANN-STIFTUNG

■ 2016 errichtet ■ Förderung der Erziehung und Bildung, der Jugendhilfe sowie mildtätiger Zwecke an einem oder mehreren katholischen Waisenhäusern in Köln und Leverkusen, außerdem die Förderung der Wissenschaft auf dem Gebiet der Herzkrankheiten ■ Stiftungsvermögen ca. 1,8 Mio. Euro ■ Jährliches Fördervolumen ca. 10.000 Euro

#### ZIMMERMANN-STIFTUNG FÜR DEN

**TIERSCHUTZ** ■ 1991 durch den Kreis Unna in Erfüllung einer testamentarischen Verfügung errichtet ■ Förderung des Tierschutzes im Kreis Unna  
 🌐 [www.kreis-unna.de](http://www.kreis-unna.de)

#### ZNS-STIFTUNG – HILFE FÜR MENSCHEN MIT SCHÄDELHIRNTRAUMA, INITIIERT VON HANNELORE KOHL

■ Ziel der ZNS-Stiftung ist es, die Lebensqualität von Menschen mit Schädelhirntrauma zu verbessern und ihnen umfassende Teilhabe zu ermöglichen. Durch Aufklärung und präventive Maßnahmen trägt die Stiftung dazu bei, Unfallzahlen zu senken und die Schwere von Kopfverletzungen zu reduzieren  
 🌐 [www.hannelore-kohl-stiftung.de](http://www.hannelore-kohl-stiftung.de)

#### STIFTUNG ZUKUNFT – FAMILIE SIMON

■ 2015 durch die Unternehmerfamilie Simon errichtet ■ Förderung von Erziehung und Bildung für Kinder, Jugendliche und junge Erwachsene sowie die Verbesserung der Lebensumstände für künftige Generationen in Form des Umwelt- und Naturschutzes  
 🌐 [www.stiftungzukunft-familiesimon.de](http://www.stiftungzukunft-familiesimon.de)

#### STIFTUNG ZUKUNFT NRW

■ Seit Januar 2021 hat die NRW.BANK als Förderbank des Landes Nordrhein-Westfalen die Schirmherrschaft über die 1995 anlässlich des 25-jährigen Bestehens von der Westdeutschen Landesbank Girozentrale errichtete Stiftung übernommen ■ Die Stiftung unterstützt begleitet mit ihren vorwiegend eigeninitiierten Fördermaßnahmen in den Bereichen Wissenschaft, Umwelt und Wirtschaft, Bildung, Arbeit und Soziales sowie Kultur die positive Zukunftsentwicklung des Landes Nordrhein-Westfalen  
 ■ Stiftungsvermögen ca. 15,3 Mio. Euro  
 ■ [www.stiftung-zukunft-nrw.de](http://www.stiftung-zukunft-nrw.de)

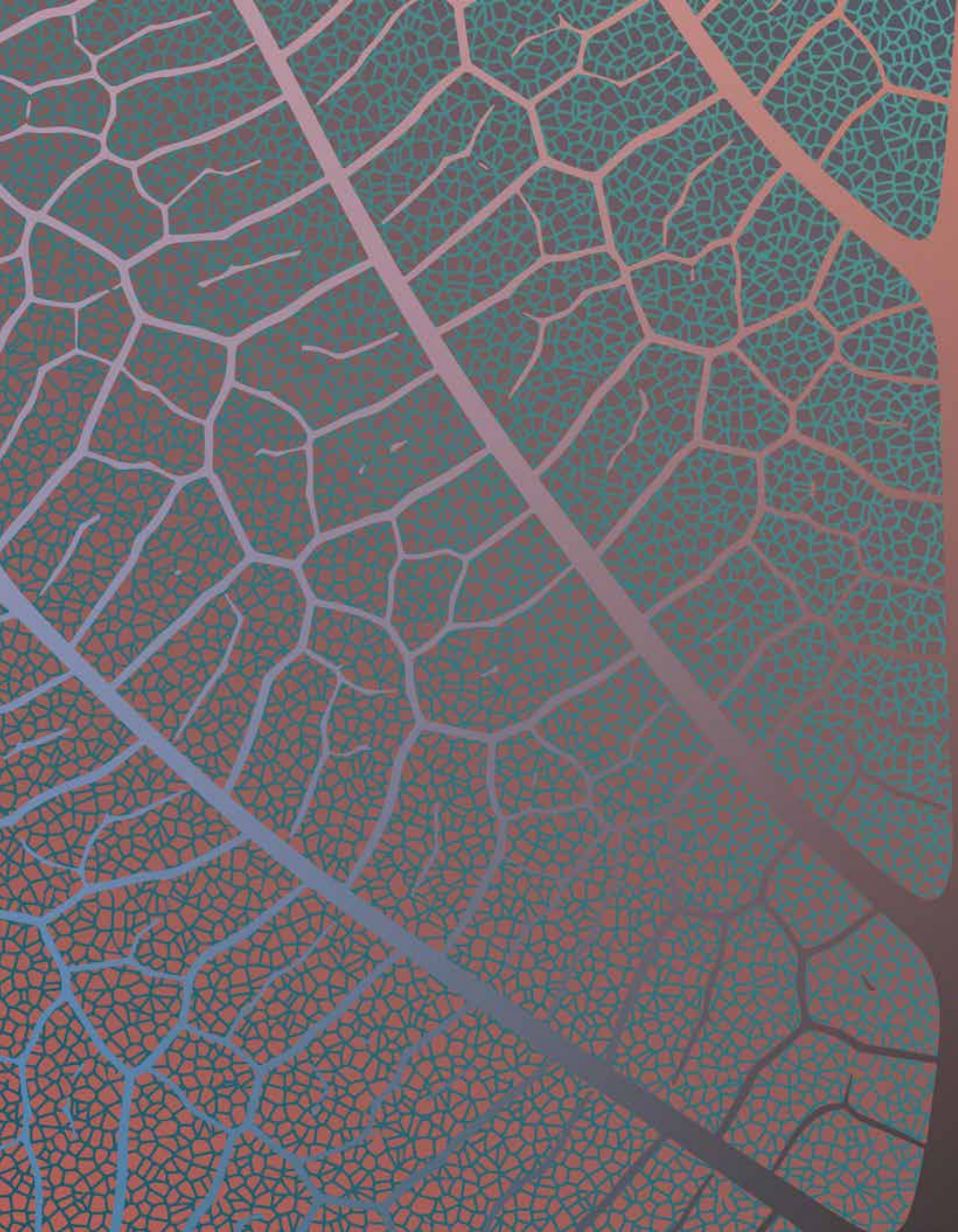



ÜBER UNS

Das Deutsche Stiftungszentrum  
auf dem Weg in die Zukunft

# HEUTE TUN, WORAUF ES MORGEN ANKOMMT

Bericht aus dem DSZ 2023/2024

Das Deutsche Stiftungszentrum (DSZ) im Stifterverband ist der größte unabhängige Stiftungsdienstleister in Deutschland und eine gewichtige Stimme im und für den Dritten Sektor.

Mit seiner Expertise, einem herausragenden Netzwerk und passgenauen Dienstleistungen stärkt das DSZ Stiftungen und ermöglicht ihnen, ihre Ziele zu erreichen. Der Stiftungsservice des DSZ ist mit dem Qualitätssiegel für gute Treuhandstiftungsverwaltung ausgezeichnet.

## STIFTUNGEN IM DSZ

Gerade in herausfordernden Zeiten übernehmen Stiftungen Verantwortung. So bleibt Stiften auch 2023 im Trend: Die Anzahl rechtsfähiger Stiftungen bürgerlichen Rechts stieg bundesweit um 2,1 Prozent auf 25.777.

Angesichts eines anspruchsvollen Umfelds wird der Service des DSZ geschätzt – 674 Stiftungen vertrauen derzeit darauf. Während die Anzahl der betreuten Stiftungen im Vergleich zu 2022, dem Zeitpunkt unseres letzten Berichts, nahezu konstant geblieben ist, ist das verwaltete Stiftungsvermögen signifikant angestiegen: Es beträgt jetzt über 3,6 Milliarden Euro, was einem Zuwachs von rund 500 Millionen Euro entspricht.

In den vergangenen 20 Jahren hat sich das vom DSZ betreute STIFTUNGSVERMÖGEN mehr als VERDOPPELT.

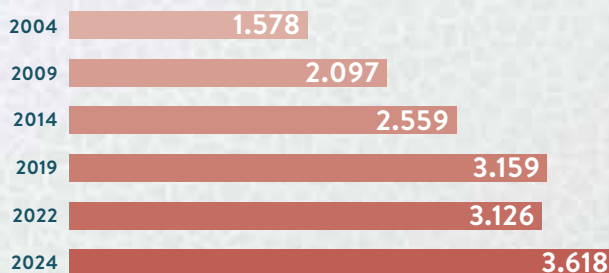

Stichtag jeweils 30.06. Angaben in Millionen Euro

## Ausgaben für STIFTUNGSZWECKE:

▶ **285 Mio. €\***

Nie zuvor haben die Stiftungen unter dem Dach des DSZ mehr zur Förderung des Gemeinwohls ausgegeben.

\*Berichtszeitraum: 1.07.2023 bis 30.06.2024

## STIFTUNGSMITTEL (Spenden und Erträge):

▶ **282 Mio. €\***

Dass die Stiftungen im DSZ mehr ausgeben konnten als sie vereinnahmten, wurde durch in den Vorjahren aufgebaute Rücklagen möglich.

\*Berichtszeitraum: 1.07.2023 bis 30.06.2024

**BETREUTE STIFTUNGEN:**

Stand: 30.06.2024

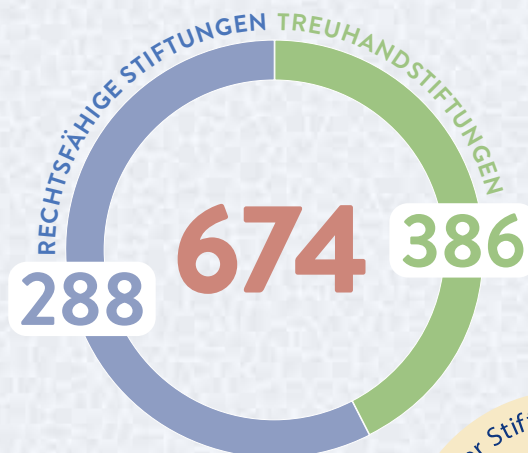
**KUNDEN IM MITTELPUNKT**

Bei seiner Entwicklung hat das DSZ seine Kundinnen und Kunden stets im Fokus. Deshalb erweitert und optimiert es sein Portfolio orientiert an den konkreten Bedarfen. So wurden im Berichtszeitraum etwa die folgenden Leistungen etabliert bzw. erweitert:

- **Management von Stiftungsimmobilien:**

Immobilien im Stiftungsvermögen gewinnen an Bedeutung, gleichzeitig wachsen die Anforderungen bei der Übernahme, dem Besitz und der Verwaltung von Immobilien stetig. Vor diesem Hintergrund hat das DSZ Anfang 2023 eine Fachabteilung eingeführt, die sich professionell und mit dem nötigen Fingerspitzengefühl um die Verwaltung von Stiftungsimmobilien kümmert.

- **Testament und Nachlass:**

Vertrauensvoll unterstützt das DSZ Stiftungen und Personen, die mit ihrem Erbe Gutes tun möchten, dabei, den letzten Willen klar und rechtssicher umzusetzen. Seit 2024 baut das DSZ seinen Service aus und ergänzt persönliche Begleitung bei Fragen rund um Testament und Nachlass durch das Angebot einer steigenden Anzahl von Informationsveranstaltungen in Präsenz und Online sowie der Veröffentlichung von Fachartikeln zum Thema.

- **Exklusive Informations- und Veranstaltungsangebote für DSZ-Kundinnen und -Kunden:**

Das DSZ eröffnet seinen Stiftungen Zugang zu exklusiven Veranstaltungen – im Berichtszeitraum etwa zur F.A.Z.-Konferenz Stiftung & Unternehmen – und ermöglicht eine vergünstigte Buchung von Seminaren der Deutschen Stiftungsakademie. Kostenfrei ist eine Online-Wissensreihe, die das Deutsche Stiftungszentrum 2023 speziell für seine Kundinnen und Kunden eingeführt hat: In „DSZ exklusiv“ vermitteln Expertinnen und Experten zu wechselnden Schwerpunkten praxisnah Fachwissen zur Stiftungsarbeit.

Der Stifterverband mit seinem DSZ wurde 2022 erneut mit dem Qualitätssiegel für gute Treuhandstiftungsverwaltung ausgezeichnet.

**VERMÖGENSMANAGEMENT: SPEZIALFONDS FÜR STIFTUNGEN**

Mit den Spezialfonds des Stifterverbandes bietet das Deutsche Stiftungszentrum eine Vermögensanlage, die bankenunabhängig und ausschließlich auf die Bedürfnisse von Stiftungen zugeschnitten ist. Die im Berichtszeitraum acht Mehranlegerfonds bieten Zugang zu einer breit über verschiedene Anlageklassen und -regionen gestreuten Vermögensanlage. 2023 erzielten die Spezialfonds in der Breite mittlere bis hohe einstellige Wertzuwächse. Die Ergebnisse der Mehranlegerfonds und die Managementleistungen der Fondsmanager werden kontinuierlich überprüft, beurteilt und, falls nötig, das Fondsmanagement angepasst.

Die Spezialfonds bieten Stiftungen diese Vorteile:

- **Nachhaltige Kapitalanlage:** Alle Mehranlegerfonds des Stifterverbandes entsprechen den ESG-Kriterien der Europäischen Kommission und sind damit Artikel 8-konform
- **Angemessener Ertrag bei relativer Sicherheit**
- **Geringe institutionelle Kostenstruktur**
- **Kein Ausgabeaufschlag, keine Rücknahme-kosten, keine Provisionen**

## „Was wir heute tun, entscheidet, wie die Welt morgen aussieht.“

Boris Pasternak (1890-1960),  
russischer Dichter und Nobelpreisträger

Stiftungen nehmen die Zukunft in die Hand und schaffen mit ihrem konkreten Handeln Veränderungen, die einen Unterschied für alle machen. Bei ihrem Engagement für morgen unterstützt das Deutsche Stiftungszentrum sie auch künftig – mit seiner Expertise, passgenauen Dienstleistungen und im starken Netzwerk, ergänzt durch einen konsequenten Einsatz für die Belange des Dritten Sektors. Gleichzeitig investiert es in die eigene Zukunftsfähigkeit und schafft so heute die Grundlage für morgen.

### DIGITALE TRANSFORMATION

Das DSZ arbeitet kontinuierlich daran, seine Systemlandschaft zukunftsorientiert aufzustellen. So bietet es eine professionelle IT-Infrastruktur, die bei Standardprozessen Effizienz sichert und gleichzeitig ermöglicht, agil auf neue Anforderungen zu reagieren. Da die Themen Digitalisierung und Künstliche Intelligenz auch für die Stiftungsarbeit an Bedeutung gewinnen, bietet das DSZ seinen Stiftungen ergänzend programmatischen Input.

- **Digital mit System:** Mit dem Ziel, seine Systemlandschaft zu vereinheitlichen und noch besser auf die Bedarfe von morgen auszurichten, hat das DSZ im Berichtszeitraum umfassende Vorbereitungen für die Einführung eines neuen ERP-Systems sowie eine Optimierung des Customer Relationship Management Systems getroffen.
- **Digital im Dialog:** Stifterverband und DSZ bieten ihren Mitarbeiterinnen und Mitarbeitern Räume, um sich mit der Digitalisierung auseinanderzusetzen und diese voranzutreiben. Koordiniert wird dieser fortlaufende Prozess von einem Digital Office. Zudem wird ein Content-Hub zur Förderung der internen Zusammenarbeit im Rahmen digitaler Projekte etabliert.
- **KI und Stiftungsarbeit:** Was bedeuten ChatGPT & Co. für gemeinnützige Stiftungen und ihre Arbeit? Im Berichtszeitraum hat das DSZ für seine Stiftungen mehrere Veranstaltungen mit praxisorientiertem und pragmatischem Zugang zum Thema angeboten, u.a. in Zusammenarbeit mit dem KI-Campus des Stifterverbandes.

## PERSONALIA

- Seit 1. März 2023 bilden **Matthias Schmolz** als Vorsitzender und **Stephanie Berger** die Geschäftsführung des Deutschen Stiftungszentrums. Ergänzt wird die Geschäftsleitung durch **Dr. Markus Heuel**.
- Der Stiftungsrat unterstützt, berät und beaufsichtigt die DSZ-Geschäftsleitung bei ihren Aufgaben für die Stiftungen. Neu im Gremium ist **Bernd Tönjes**, Stifter der Ulrike und Bernd Tönjes Stiftung sowie Vorstandsvorsitzender der RAG-Stiftung.
- Ein hochkarätig besetzter Anlagebeirat unterstützt beratend das Vermögensmanagement des Stifterverbandes. Im Berichtszeitraum hat **Dr. Cornelius Riese**, Vorsitzender des Vorstandes der DZ BANK AG, den Gremiumsvorsitz übernommen. Neu dabei sind außerdem **Hauke Paasch**, Mitglied des Vorstands der Vorwerk SE & Co. KG, und **Franz von Metzler**, Mitglied des Vorstands der B. Metzler seel. Sohn & Co. AG.
- **Auszeichnung für Christa Rohde-Dachser:** Im Juni 2024 nahm die Psychoanalytikerin, Gründerin der IPU – Internationale Psychoanalytische Universität Berlin, Stifterin und langjähriges Mitglied des DSZ-Stiftungsrates mit der Richard-Merton-Ehrennadel die höchste Auszeichnung des Stifterverbandes entgegen.
- **Trauer um Franz-Walter Aumund:** Im Februar 2023 ist der Unternehmer und Stifter verstorben. Seinem Credo „Bildungsförderung ist eine Herzenssache“ folgend, hat er sich mit seinen beiden vom DSZ betreuten Stiftungen zum Ziel gesetzt, Lebenswege junger Menschen durch die Förderung von Bildung und Gesundheit nachhaltig zu verändern. Die Aumund Foundation ist das größte Mandat des DSZ.
- **Trauer um Udo van Meeteren,** der im Januar 2024 im Alter von 97 Jahren verstarb. Das Engagement des Unternehmers war beispielhaft: Sein Motto „Nutze Dein Leben, das Gute zu tun“ setzte er mit seinen Stiftungen in vielfältigen Bereichen um. Er gehörte viele Jahre dem Stiftungsrat des Deutschen Stiftungszentrums an und war bis zuletzt Ehrenmitglied dieses Gremiums. Für sein außerordentliches gemeinnütziges Wirken erhielt er im Jahr 2000 die höchste Auszeichnung des Stifterverbandes, die Richard-Merton-Ehrennadel.



## MEILENSTEINE IM BEREICH NACHHALTIGKEIT

Um das Thema Nachhaltigkeit ganzheitlich anzugehen, arbeiten DSZ und Stifterverband seit 2022 an einer gemeinsamen Nachhaltigkeitsstrategie. Einiges wurde – auch mit Mehrwert für die Stiftungen im DSZ – schon erreicht, anderes ist auf dem Weg:

- **Klimabilanz:** 2023 wurde die erste aussagekräftige Klimabilanz für das Jahr 2022 in Zusammenarbeit mit einem professionellen Dienstleister erstellt.
- **Klimaziel:** Auf Grundlage einer ausgearbeiteten Klimastrategie Reduzierung der CO<sub>2</sub>e-Emissionen des Stifterverbandes bis 2030 um 50 Prozent. Dieses Klimaziel wurde im November 2023 vom Präsidium des Stifterverbandes verabschiedet.
- **Nachhaltigkeitsbericht:** Im November 2024 erscheint der erste Nachhaltigkeitsbericht, der den Stifterverband mit seinem DSZ und den weiteren Tochtergesellschaften gesamtheitlich betrachtet.
- **Nachhaltiges Vermögensmanagement:** Weiterentwicklung des Nachhaltigkeitsansatzes für alle offenen Mehranlegerfonds des Stifterverbandes unter Einbindung eines auf ESG spezialisierten Beraters

👉 **Mehr Info:** [www.stifterverband.org/verantwortung](http://www.stifterverband.org/verantwortung)



*Teams aus DSZ und Stifterverband beteiligen sich am World Cleanup Day.*

## HALTUNG ZEIGEN ...

Das DSZ stellt höchste Ansprüche an die Qualität und Transparenz seiner Arbeit. Es folgt den Grundsätzen guter Stiftungsverwaltung und ist darüber hinaus den folgenden Leitlinien verpflichtet:

- **UN Global Compact:** Der Stifterverband mit seinem DSZ nimmt an der weltweit größten und wichtigsten Initiative für verantwortungsvolle Unternehmensführung teil. Damit verpflichtet er sich, die zehn Prinzipien des UN Global Compact im Bereich Menschenrechte, Arbeitsnormen, Umweltschutz sowie Korruptionsbekämpfung zu unterstützen und innerhalb seines Einflussbereichs voranzutreiben.
- **Verhaltenskodex:** Der im Juni 2024 verabschiedete Verhaltenskodex, der auf den Webseiten von Stifterverband und DSZ einzusehen ist, bildet die gemeinsame Leitlinie für sämtliche Aktivitäten. Die Handlungsmaxime bietet allen Mitarbeiterinnen und Mitarbeitern Orientierung und schafft, ergänzt durch ein Werte-Leitbild, ein gemeinsames Verständnis für Themen.

## ... AUCH PERSÖNLICH!

Die Kolleginnen und Kollegen im DSZ setzen sich nicht nur engagiert für Stiftungsbelange ein, sondern sind auch darüber hinaus fürs Gemeinwohl aktiv. Drei Beispiele:

- **„Nie wieder ist jetzt!“:** Im Dezember 2023 haben DSZ und Stifterverband gemeinsam mit anderen zivilgesellschaftlichen Organisationen ein Statement gegen Antisemitismus und Menschenfeindlichkeit veröffentlicht. Begleitend haben viele Mitarbeiterinnen und Mitarbeiter bei Demonstrationen Gesicht gegen Hetze und Hass gezeigt.
- **World Cleanup Day:** Am weltweiten Aktionstag für eine saubere, gesunde und plastikmüllfreie Zukunft am 20. September sammeln Kolleginnen und Kollegen in und um den Berliner Tiergarten sowie im Essener Stadtgarten Müll. Seit 2024 beteiligen sich DSZ und Stifterverband auch am Digital Cleanup Day und leisten durch das Ausmisten unnötiger digitaler Inhalte einen Beitrag zum Klimaschutz.
- **Wunschbaumaktion:** Bügeleisen, Bettwäsche, Kleidung – zu Weihnachten 2023 haben die Kolleginnen und Kollegen von DSZ und Stifterverband am Standort Essen viele nützliche Geschenke für das Frauenhaus in Essen zusammengetragen. Die Aktion findet jedes Jahr statt und bedenkt verschiedene soziale Einrichtungen – von der Kita im Brennpunktviertel bis zur Tafel.

# UNSERE LEISTUNGEN

Wählen Sie den Service, den Ihre Stiftung braucht! Mit über 60 Jahren Erfahrung und einer großen Auswahl an Dienstleistungen unterstützt Sie das Deutsche Stiftungszentrum kompetent und bedarfsorientiert.

## GRÜNDUNGSBERATUNG

(teilweise in Kooperation mit den Deutschen Stiftungsanwälten)

- » Unabhängige Beratung bei der Wahl der bestgeeigneten Rechtsform für ein gemeinnütziges Engagement
- » Inhaltliche Beratung im Themenfeld der geplanten Stiftung
- » Erarbeitung eines Stiftungskonzeptes und Formulierung des Stiftungszweckes
- » Erstellung der Stiftungssatzung
- » Beratung bei der Besetzung von Gremien
- » Begleitung des stiftungsrechtlichen Anerkennungsverfahrens und der Erlangung der steuerlichen Freistellung bei den zuständigen Finanzbehörden
- » Entwicklung der Förderpolitik, Erstellung der Förderrichtlinien

## STIFTUNGSMANAGEMENT

- » Projektentwicklung und -management (Preise, Stipendien usw.)
- » Antragsbearbeitung und -auswertung
- » Auszahlung von Fördermitteln
- » Vernetzung mit potentiellen Projektpartnern
- » Einholung von Verwendungsnachweisen
- » Projekt-Controlling und Evaluation
- » Bescheinigung des Jahresabschlusses durch eine Wirtschaftsprüfungsgesellschaft
- » Erstellung und Versand von Jahresberichten sowie entsprechende Behördenkontakte (mit Stiftungsaufsicht, Finanzbehörden u. a.)
- » Vorbereitung, Koordination und Begleitung von Gremiensitzungen
- » Berichterstattung gegenüber Gremien (Tätigkeitsbericht, Jahresabschluss, Liquiditätsplanung, Registerpflichten u. a.)
- » Geschäftsstellenservice
- » Finanzplanung und Controlling
- » Umsetzung von Gremienentscheidungen
- » Übernahme von Gremienmandaten (Vorstand, Kuratorium, Stiftungsrat)
- » Personalsachbearbeitung
- » Verwaltung von Spenderlisten
- » Versand von Spendenmailings, Dankeschreiben etc.

## VERMÖGENSMANAGEMENT

- » Beratung bei und Koordination bzw. Betreuung der Vermögensanlage
- » Bündelung von Stiftungsvermögen als institutioneller Investor: Auflage von Spezialfonds und regelmäßige Analyse
- » Reporting und Information der Stiftungsgremien
- » Wertpapierbuchhaltung

## ❁ STIFTUNGSIMMOBILIEN

- » Beratung bei, Begleitung und Steuerung von Immobilienverkäufen, (Neu-)Vermietungen, Instandhaltungs- und Modernisierungsmaßnahmen
- » Steuerung/Kontrolle von Hausverwaltungen
- » Betriebskostenabrechnungen
- » Mieterhöhungen

## ❁ RECHNUNGSWESEN

- » Jahresabschluss
- » Laufendes Rechnungswesen, Zahlungsverkehr und Ausstellung von Zuwendungsbescheinigungen

## ❁ NACHLASSABWICKLUNG

- » Abwicklung von Testamenten zugunsten der Stiftung (Übernahme von Erbschaften und Vermächnissen)
- » Verwaltung und Verwertung von Stiftungsimmobilien
- » Testamentsvollstreckung

## ❁ ÖFFENTLICHKEITSARBEIT

- » Kurzporträt der Stiftung im DSZ-Jahresbericht sowie auf der DSZ-Internetpräsenz
- » Unterstützung bei der Einrichtung eines Internetauftritts u.a.
- » Pressearbeit und Herausgabe von stiftungsrelevanten Publikationen (etwa Fachmagazin „Stiftung&Sponsoring“)
- » Netzwerke

## ❁ VERANSTALTUNGEN

- » Veranstaltungsmanagement
- » Mitwirkung bei externen Veranstaltungen wie Stiftungstagen, Arbeitskreisen u. a.

## ❁ RECHTLICHE BERATUNG DURCH DIE DEUTSCHEN STIFTUNGSANWÄLTE

- » Beratung in allen Fragen des Stiftungs-, Erb-, Gemeinnützigkeits- und Spendenrechts
- » Rechtliche Prüfung von Projektvorhaben und Kooperationen
- » Rechtssichere Erstellung von Verträgen, Geschäftsordnungen für Gremien der Stiftung, Förderrichtlinien etc.
- » Vorbereitung und Prüfung von Gremienbeschlüssen auf stiftungs-, steuer- und satzungsrechtliche Aspekte
- » Prüfung und Durchführung von Satzungsänderungen etc.

## ❁ ZUSATZANGEBOTE

- » Diverse Stiftungsfonds bieten unbürokratische Möglichkeiten, auch kleinere Vermögen in den Dienst eines gemeinnützigen Zwecks nach Wahl zu stellen
- » Die DSZ – International Giving Foundation vereinfacht Auslandsspenden
- » Die Deutsche Stiftungsakademie (DSA), deren Träger das DSZ ist, bietet vielfältige Weiterbildung im Bereich stiftungsrelevanter Themen

Das Deutsche Stiftungszentrum –  
ganzheitliche Expertise für Stiftungen

# WIR MACHEN STIFTUNGEN STARK

**Rund 31 Millionen ehrenamtlich Engagierte, mehr als 600.000 Vereine, über 25.000 rechtsfähige Stiftungen – nie gab es mehr gemeinnützige Organisationen, mehr Engagement als heute. Die Zivilgesellschaft trägt, belebt und gestaltet unser Zusammenleben ganz entscheidend. Sie arbeitet engagiert daran mit, die Fragen der Zukunft zu lösen. Doch die Komplexität unserer Welt nimmt zu, die Herausforderungen wachsen. Gerade deshalb ist es so wichtig, nicht nur engagiert zu sein, sondern dieses Engagement auch zu stärken.**

Wir machen Stiftungen stark – das ist der Leitsatz, der unser Handeln im Deutschen Stiftungszentrum (DSZ) bestimmt. Seit unserer Gründung im Jahr 1956 begleiten und unterstützen wir Stifterinnen und Stifter dabei, ihre dem Gemeinwohl dienenden Ziele nachhaltig und wirkungsvoll umzusetzen. Denn wer eine Stiftung gründet oder verantwortet, möchte etwas bewegen. Damit sich Stifterinnen und Stifter ganz auf ihre Ziele konzentrieren können, unterstützen wir sie auf allen Ebenen – von der Errichtung der Stiftung über das Vermögensmanagement bis zur operativen Umsetzung der Förderaktivitäten.

Mit unserer jahrzehntelangen Erfahrung, unserem Fachwissen, einem umfassenden Serviceangebot und einem großen Netzwerk machen wir Stiftungen stark. Unsere Stärke wiederum liegt in der persönlichen Betreuung. Wir bieten einen „Alles aus einer Hand“-Service und gehen auf individuelle Wünsche ein. Wir übernehmen Einzelaufgaben sowie das komplette Stiftungsmanagement.



*Matthias Schmolz (re.) beim StiftungsApéro in der Essener DSZ-Zentrale.*

Bei Herausforderungen beraten wir zukunfts- und lösungsorientiert, unterstützen verlässlich und verantwortungsvoll. Unsere vielfältigen Dienstleistungen ermöglichen es Stiftungen, sich voll und ganz auf ihre inhaltliche Arbeit zu konzentrieren, während wir uns um die administrativen und organisatorischen Aufgaben kümmern.

Über 670 Stiftungen mit einem Gesamtvermögen von mehr als 3,6 Milliarden Euro, die sich in unterschiedlichen Bereichen wie Bildung, Wissenschaft, Kultur, Gesundheit und Soziales engagieren, sind bei uns bereits in guten Händen. Unser Ziel ist es, Stiftungen auf allen Ebenen zu unterstützen, ihre Ressourcen bestmöglich einzusetzen und ihre Wirkung in der Gesellschaft zu maximieren.

Das heißt für uns auch, uns über unser Kerngeschäft hinaus für gemeinnützige Organisationen zu engagieren und das Stiftungswesen generell zu stärken. Als gewichtige Stimme im Stiftungssektor setzen wir uns dafür ein, die Wahrnehmung des Stiftungsengagements in der Öffentlichkeit zu steigern und die rechtlichen sowie steuerlichen Rahmenbedingungen für Stiftungen zu verbessern.

Mit unserer umfassenden Expertise und einem weitreichenden Netzwerk sind wir ein verlässlicher Partner für Stiftungen jeder Größe. Kurz: Wir machen Stiftungen stark, damit sie die Welt nachhaltig und positiv verändern können. 



*StifterCafé in Stuttgart: Zu Werten in Sport und Religion diskutierten u.a. Stadtdekan Dr. Christian Hermes und der ehemalige deutsche Fußballnationalspieler Cacau.*



*Die Deutsche Stiftungsakademie, an deren Gründung der Stifterverband maßgeblich beteiligt war, feiert ihr 25-jähriges Bestehen am Wannsee.*



*Ein sommerlicher Abend: In exklusiver Kulisse der Berliner Würth-Repräsentanz fand ein Sommerempfang des Deutschen Stiftungszentrums statt.*



*DSZ-Geschäftsführerin Stephanie Berger beim StiftungsApéro mit Tobias Karow, Gründer und Geschäftsführer von stiftungsmarktplatz.eu.*



*Dr. Markus Heuel (Mi.), DSZ-Geschäftsleitung, und Andrea Schildhorn (3.v.re.), Leiterin des DSZ-Regionalbüros Stuttgart, bei einer Veranstaltung in Stuttgart.*



*Podiumsdiskussion mit Blick auf die Quadriga: Matthias Schmolz, Sarna Röser, Stifterin Ute Schütt, Stifter Neven Subotic, Moderator Michael Krons, Prof. Dr. Stefan Kolev und Dr. Volker Meyer-Guckel (v.l.n.r.).*



*Stiftungssymposium in Lübeck: Dr. Jasmin Gharsi-Krag, Leiterin des DSZ-Regionalbüros Hamburg, informiert über die Stiftungsrechtsreform.*

## Unser Kerngeschäft ergänzen wir sinnvoll durch strategische Beteiligungen und Aktivitäten

Die **DSZ – International Giving Foundation** bietet eine Plattform für grenzüberschreitendes Engagement: Sie unterstützt inländische Privatpersonen, gemeinnützige Organisationen wie Stiftungen und Vereine sowie Unternehmen mit Sitz in Deutschland beim gemeinnützigen Engagement im Ausland – ohne großen Verwaltungsaufwand, rechtssicher und steuerlich abzugsfähig. Sie fördert das vom Spender vorgegebene Projekt im Ausland und kümmert sich um die gesamte administrative Abwicklung. Der Spender erhält eine nach deutschem Recht gültige Spendenbescheinigung.

 [www.dsz-internationalgiving.org](http://www.dsz-internationalgiving.org)

Die **Deutsche Stiftungsakademie** ist die führende Weiterbildungsorganisation für das Stiftungswesen in Deutschland. Sie bietet praxisnahe Seminare, Zertifikatslehrgänge und Online-Kurse zu stiftungsspezifischen Themen. Ihr Ziel ist es, Stiftungsexperten zu qualifizieren und Stiftungen durch fundiertes Fachwissen zu stärken. Die Deutsche Stiftungsakademie gGmbH (DSA) wird getragen vom Bundesverband Deutscher Stiftungen und dem Stifterverband mit seinem Deutschen Stiftungszentrum.

 [www.stiftungsakademie.de](http://www.stiftungsakademie.de)

Unter dem Namen **Deutsche Stiftungsanwälte** haben sich Expertinnen und Experten im Stiftungsrecht zusammengeschlossen. Sie sind Anwälte für gemeinnütziges Engagement und bieten umfassende rechtliche Beratung rund um den gesamten Lebenszyklus gemeinwohlfördernder Organisationen. Zudem eröffnen sie Stiftungen Wege zur Umwandlung und Zusammenlegung. Die Deutschen Stiftungsanwälte veröffentlichen regelmäßig in Stiftungsmedien und sind als Referenten gefragt.

 [www.deutschestiftungsanwaelte.de](http://www.deutschestiftungsanwaelte.de)

**Stiftung&Sponsoring** ist das führende Fachmagazin für Non-Profit-Management und -Marketing. Es informiert regelmäßig über aktuelle Entwicklungen, Trends und Best Practices im Bereich Stiftungen, Philanthropie und Sponsoring. Mit fundierten Beiträgen bietet die sechsmal jährlich erscheinende Zeitschrift wertvolle Impulse für Stiftungen, Unternehmen und Förderer, die sich im gemeinnützigen Bereich engagieren. Das Deutsche Stiftungszentrum ist Mitherausgeber des Magazins.

 [www.stiftung-sponsoring.de](http://www.stiftung-sponsoring.de)

Das **Bündnis für Gemeinnützigkeit** ist ein Zusammenschluss bedeutender Organisationen und Akteure des Dritten Sektors in Deutschland. Es setzt sich für die Stärkung des bürgerschaftlichen Engagements und die Verbesserung der rechtlichen Rahmenbedingungen für gemeinnützige Organisationen ein. Ziel ist es, die Zivilgesellschaft zu stärken und gemeinnützige Initiativen nachhaltig zu unterstützen. Der Stifterverband mit seinem DSZ gehört zum Trägerkreis des Bündnisses für Gemeinnützigkeit.

 [www.buendnis-gemeinnuetzigkeit.org](http://www.buendnis-gemeinnuetzigkeit.org)

**Stiftungsnetzwerke und -initiativen** bieten Stiftungen eine wichtige Plattform für Austausch und Kooperation. Da die Stiftungen, die unter unserem Dach betreut werden, in ganz Deutschland zu finden sind, sind wir bundesweit in diversen regionalen Stiftungsverbänden engagiert – wie etwa im Verein Berliner Stiftungen, im Lenkungs-kreis des Stiftungsnetzwerkes Ruhr oder im Steuerungskreis des Stiftungsbüros Hamburg. Zudem sind wir auf regionalen Stiftungstagen und anderen Veranstaltungen vertreten, u.a. mit Vorträgen oder Infoständen. )

# KONTAKT

## GESCHÄFTSFÜHRUNG UND -LEITUNG

Die Geschäftsführung und -leitung des Deutschen Stiftungszentrums wird von über 100 Mitarbeiterinnen und Mitarbeitern unterstützt – die Hälfte davon ist ausschließlich in der Stiftungsbetreuung tätig. Jede der im DSZ betreuten Stiftungen hat einen persönlichen Ansprechpartner, der sich kompetent um die Belange der jeweiligen Stiftung kümmert.



**Matthias Schmolz**  
Vorsitzender der  
Geschäftsführung



**RA Stephanie Berger**  
Geschäftsführerin



**RA Dr. Markus Heuel**  
Mitglied der  
Geschäftsleitung

**Sie sind an unseren Dienstleistungen interessiert oder haben Fragen zum Thema Stiften?**

**Gerne stehen wir Ihnen zur Verfügung unter**

☎ **T 0201 8401-0**

**Sie möchten eine Stiftung gründen und wünschen weitere Informationen? Unsere Experten beraten Sie gerne.**

**Rufen Sie uns an unter**

☎ **T 0201 8401-308**

## STIFTUNGSRAT

Der Stiftungsrat gibt den Stifterinnen und Stiftern der vom DSZ betreuten Stiftungen eine Stimme. Er unterstützt, berät und beaufsichtigt die Geschäftsleitung des DSZ bei ihren Aufgaben für die Stiftungen.



**Dr. Reinhard Christian Zinkann**  
Vorsitzender des  
Stiftungsrates



**Dr. Felicitas von Peter**  
Stellv. Vorsitzende  
des Stiftungsrates



**Friederike von Bünau**



**Prof. h.c.  
Dr. Juliane Diller**



**Niels Hollmann**



**Dr. Volker Meyer-Guckel**



**Bernd Tönjes**



# UNSERE STANDORTE

Mit seiner Hauptverwaltung in Essen und weiteren Büros in Berlin, Hamburg, München und Stuttgart ist das DSZ in traditionsreichen deutschen Stiftungsstädten vertreten und für Stifterinnen und Stifter bundesweit erreichbar.

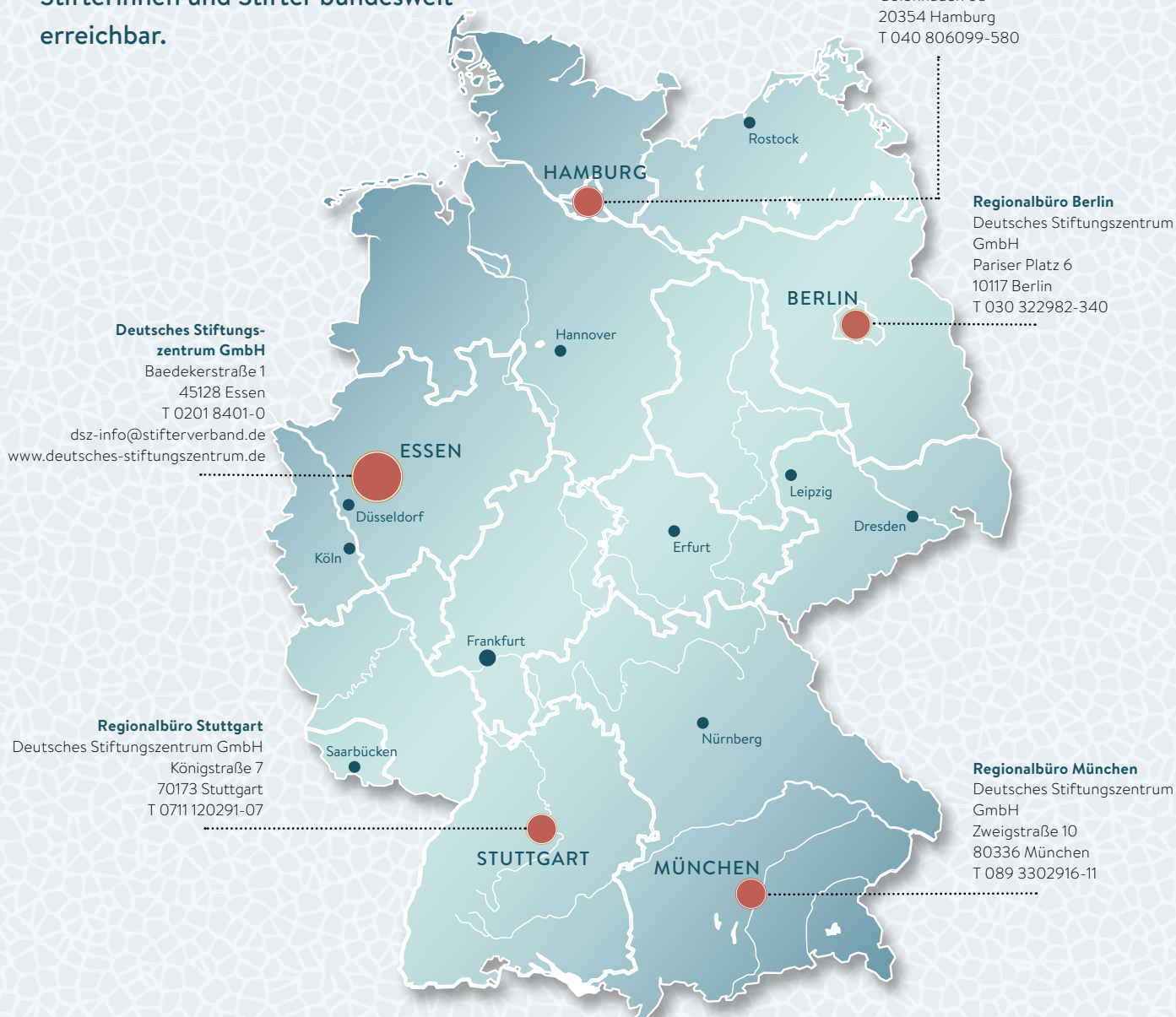



Folgen Sie uns auf facebook, LinkedIn, Instagram und YouTube



Melden Sie sich gerne für unseren E-Mail-Newsletter an:  
[www.deutsches-stiftungszentrum.de/newsletter](http://www.deutsches-stiftungszentrum.de/newsletter)

## IMPRESSUM

### Herausgeber

Deutsches Stiftungszentrum GmbH  
 Baedekerstraße 1, 45128 Essen

### Verantwortlich für den Herausgeber

Matthias Schmolz

### Konzept & Redaktion

Britta Bode, Anke Meis, Nadine Seiwert

### Redaktionsschluss

7. Oktober 2024

### Grafik, Illustrationen, Layout und Bildbearbeitung

[www.designkultur-wiesbaden.de](http://www.designkultur-wiesbaden.de)

### Druck

Brochmann GmbH, Essen

### Bildnachweis

Active Philantropy (S. 70), AdobeStock (S. 10, 15, 19), Ausserhofer, David (S. 3, 68 o.li., 70), Beethovenfest Bonn (S. 20 li.), Bode, Britta (S. 68 o.re., 68 u.li.), Dietz, Christian (S. 17), Gorczany, Damian/Stifterverband (S. 2, 70), Himsel, Peter (S. 13 u., 70), Hinderlider, Hugh (S. 67, 68 Mi.re.), iStock/tolstnev (Titel), iStock.com/Grapelimages (S. 12), Koch, Tobias/TÜV-Verband (S. 13 o.), Kollmeier, Guido (S. 68 u.re.), Kraus, Stefan; Köln (S. 40), Kruse, Tobias/Ostkreuz (S. 7, 8), Lässig, Dirk/Stiftung ECARF (S. 31), Leuphana (S. 43), Lorenz, Sven (S. 3, 54, 70), Lucius, Caroline (S. 66, S. 68 Mi.li.), Presseabteilung LBBW (S. 42), privat (S. 20 re., 41, 63, 70), Rundel, Theresa (S. 70), Stec, Christoph (S. 18), The BeautifulMinds (S. 11), Wikipedia (S. 16), WILLmA-Marle.V. (S. 53), von Schoen, Diane (S. 44), [www.nicola-raab.de](http://www.nicola-raab.de) (S. 39), Zemann, Hilde; München (S. 56), ZNS-Stiftung (S. 36)

An einigen Stellen wird für die Bezeichnung von Personen, Funktionen etc. die männliche Form verwendet. Sie steht jedoch ausnahmslos für alle Geschlechter.

Alle Rechte vorbehalten.

ISSN (Print) 2511-3437

ISSN (Online) 2701-1305

© Deutsches Stiftungszentrum



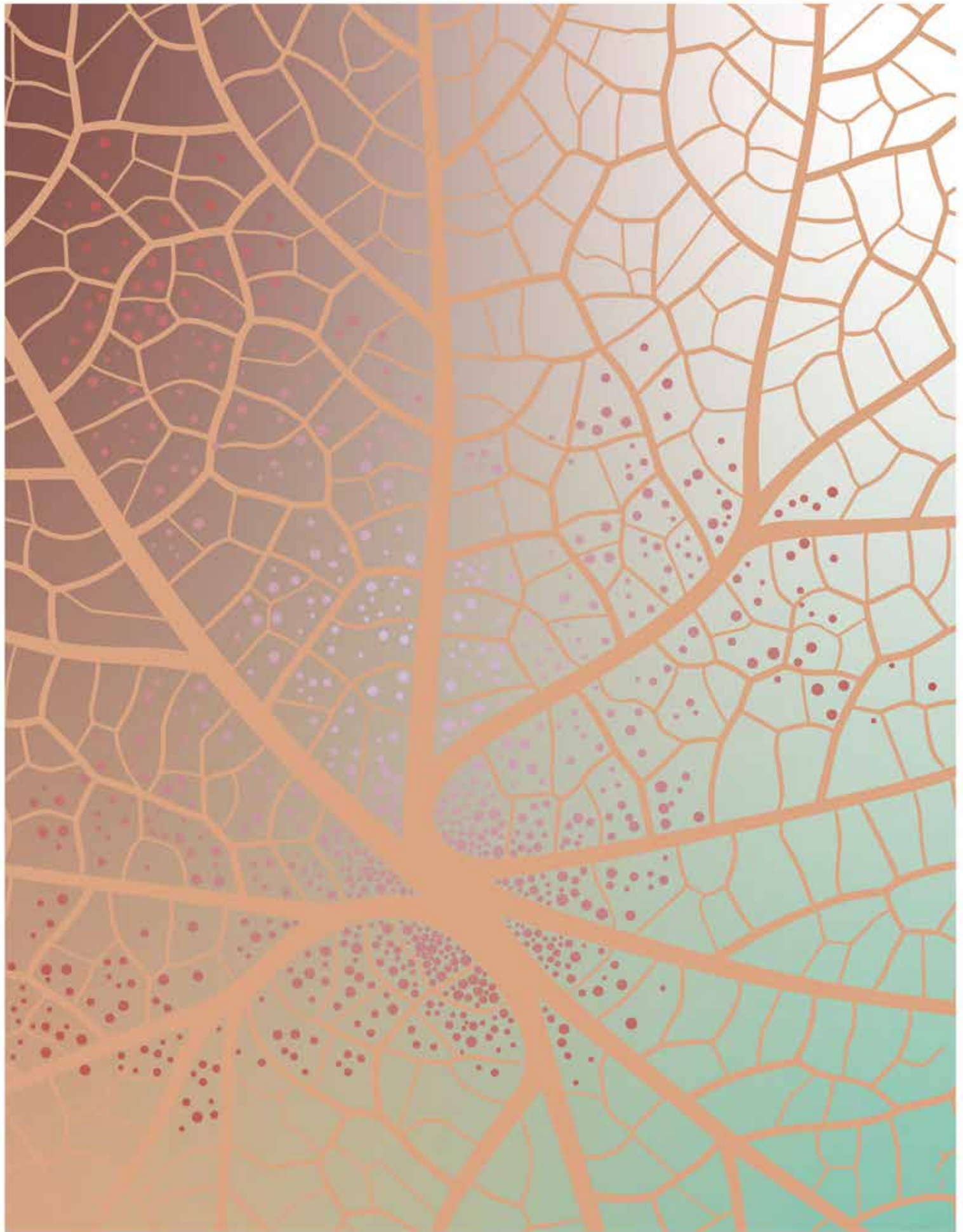

DEUTSCHES  
**STIFTUNGSZENTRUM**

Baedekerstraße 1  
45128 Essen  
T 0201 8401-0

[www.deutsches-stiftungszentrum.de](http://www.deutsches-stiftungszentrum.de)

